

PANORAMA DES ASSOCIATIONS EN MIDI-PYRENEES

(données de cadrage)

Rapport principal

Étude réalisée par Viviane TCHERNONOG, Chercheur au Centre National de la Recherche Scientifique (CNRS) à la demande et avec le concours des **Directions Régionale et Départementales de la Jeunesse et des Sports** de la région Midi-Pyrénées.

Juin 2007



TABLE DES MATIÈRES DU RAPPORT PRINCIPAL

<u>1</u>	<u>CONTEXTE, OBJECTIFS DE L'ÉTUDE ET MÉTHODOLOGIE</u>	5
1.1	LE CONTEXTE : UNE CARENCE DES DONNEES DE CADRAGE DU TISSU ASSOCIATIF	5
1.2	LES OBJECTIFS	7
1.3	ASPECTS METHODOLOGIQUES	8
1.3.1	LES SOURCES DOCUMENTAIRES ET L'ANALYSE DES DONNEES DESCRIPTIVES ET STATISTIQUES	8
1.3.2	LES SOURCES DOCUMENTAIRES ET LES MODELES D'ANALYSE	9
1.3.3	L'ENQUETE LOCALE AUPRES DES ASSOCIATIONS	9
1.3.4	UNE EXPLOITATION DE L'ENQUETE NATIONALE CONDUITE PAR LE MATISSE	10
<u>2</u>	<u>ANALYSE DES CARACTÉRISTIQUES RÉGIONALES EN LIAISON AVEC LE TISSU ASSOCIATIF</u>	10
2.1	UNE REGION A LA PERSONNALITE MULTIPLE	10
2.2	UNE PRESENCE IMPORTANTE DU TISSU RURAL	10
2.3	UNE CROISSANCE DEMOGRAPHIQUE LARGEMENT CONCENTREE AUTOUR DE TOULOUSE	12
2.4	DES RESSOURCES PUBLIQUES LOCALES UN PEU INFERIEURES A LA MOYENNE NATIONALE	14
2.5	DES DEPENSES D'AIDE SOCIALE DANS UNE FOURCHETTE MOYENNE	15
2.6	LA SCOLARISATION DANS L'ENSEIGNEMENT PRIVE	15
2.7	LA STRUCTURE COMMUNALE DE MIDI-PYRENEES	16
<u>3</u>	<u>LES CRÉATIONS D'ASSOCIATIONS EN MIDI-PYRÉNÉES</u>	21
3.1	LES CREATIONS D'ASSOCIATIONS DANS LA REGION	21
3.2	LES CREATIONS DANS LES DEPARTEMENTS	23
3.3	LES CREATIONS D'ASSOCIATIONS PAR ARRONDISSEMENT	30
3.4	LES CREATIONS DEPUIS L'ORIGINE : CONFIRMATION D'UNE DYNAMIQUE LOCALE DES CREATIONS	31
<u>4</u>	<u>LE PAYSAGE ASSOCIATIF</u>	34
4.1	LE NOMBRE D'ASSOCIATIONS EN ACTIVITE	33
4.2	LA REPARTITION DES ASSOCIATIONS SUR LE TERRITOIRE.	35
4.3	LA REPARTITION DES ASSOCIATIONS PAR GRAND SECTEUR D'ACTIVITE	36
4.3.1	L'APPROCHE DES SECTEURS D'ACTIVITE PAR LES CREATIONS	36
4.3.2	L'APPROCHE PAR LES ENQUETES ET LA NOMENCLATURE DU MATISSE	38
4.4	LES ADHERENTS	43
4.5	LA FREQUENCE DES FINANCEMENTS PUBLICS	44
<u>5</u>	<u>LES PREMIÈRES ANALYSES DE L'EMPLOI SALARIE DANS LES ASSOCIATIONS</u>	50

5.1	LE VOLUME DE L'EMPLOI SALARIE DANS LES ASSOCIATIONS	50
5.2	L'EMPLOI ASSOCIATIF PAR SECTEUR D'ACTIVITE	51
5.2.1	L'APPROCHE PAR LES STATISTIQUES ASSEDIC ET LA NOMENCLATURE INSEE	51
5.3	LES SPECIFICITES DE L'EMPLOI ASSOCIATIF	53
5.3.1	UNE FORTE PRECARITE	53
5.3.2	UNE PREPONDERANCE DU TRAVAIL FEMININ	55
6	<u>LE TRAVAIL BÉNÉVOLE</u>	57
6.1	L'IMPORTANCE QUANTITATIVE DU TRAVAIL BENEVOLE	57
6.2	LE PROFIL DES DIRIGEANTS	57
6.3	LE RENOUVELLEMENT DES BENEVOLES	59
7	<u>LE POIDS ECONOMIQUE DES ASSOCIATIONS MIDI-PYRENEENNES</u>	62
7.1	LE POIDS ECONOMIQUE DES ASSOCIATIONS	62
7.2	LA PREPONDERANCE ECONOMIQUE DES ASSOCIATIONS SANITAIRES ET SOCIALES	63
7.3	LA STRUCTURE ECONOMIQUE PAR DEPARTEMENT	64
7.4	DES RESSOURCES DIVERSIFIEES, D'ORIGINE PUBLIQUE POUR PRES DE LA MOITIE DES BUDGETS	66
8	<u>QUELQUES REMARQUES</u>	68
8.1	LE MANAGEMENT DES ASSOCIATIONS	68
8.2	LES MODALITES DES RELATIONS ENTRE LES ASSOCIATIONS ET LEURS FINANCEURS PUBLICS	69
8.3	L'ESSAIMAGE ASSOCIATIF	73
	<u>INDEX DES TABLEAUX</u>	74
	<u>INDEX DES GRAPHIQUES</u>	76

1 CONTEXTE, OBJECTIFS DE L'ÉTUDE ET MÉTHODOLOGIE

1.1 Le contexte : une carence des données de cadrage du tissu associatif

Le poids des associations, dans l'économie et dans la société a, pendant longtemps, été très largement ignoré. Alors que les données sectorielles ou quantitatives sur les associations se sont développées, témoignant de l'intérêt porté au développement des associations en France, peu de travaux proposent un cadrage de l'ensemble du secteur associatif. Le déficit d'études dans ce domaine a plusieurs origines : son poids économique longtemps sous-estimé qui a réduit l'intérêt que pouvaient représenter de tels travaux, l'hétérogénéité et la variété du secteur qui compliquent les tentatives d'appréhension globale des activités associatives ; l'absence de répertoire des associations et la mortalité rapide d'un grand nombre d'entre elles constituent autant de difficultés supplémentaires qui découragent les tentatives de cadrage global du secteur à partir d'enquêtes en nombre.

Les sources administratives sur le secteur associatif en France sont peu nombreuses et quand elles existent, peu utilisées ; chacune apporte un certain nombre d'informations et aucune ne suffit à donner une description correcte du secteur. Les deux sources principales renseignent, l'une sur la création — les Préfectures et les Sous-Préfectures — l'autre sur l'emploi — le fichier SIRENE de l'INSEE ou celui des ASSEDIC.

1. Les Sous-Préfectures enregistrent les créations d'associations, et les données relevées par les préfectures sont désormais disponibles sur internet. Mais, pour diverses raisons, les disparitions d'associations ne sont que très rarement déclarées. La disparition d'une association ne se fait d'ailleurs pas toujours d'une manière nette, tranchée, définitive : une association peut tomber en sommeil 5, 10, 20 ans ou plus, puis s'éteindre définitivement ou retrouver un jour une nouvelle existence... Les données en provenance des Sous-Préfectures ne permettent donc pas d'estimer le nombre d'associations vivantes sur un territoire donné.

2. Le fichier SIRENE de l'INSEE, fichier des entreprises et des établissements, fournit des indications sur le nombre d'emplois salariés, mais il recense les associations employeurs ou celles qui acquittent un impôt, associations qui sont loin d'être la majorité ; ces données sont parfois anciennes et doivent être validées. En outre, la nomenclature d'activités de l'INSEE est peu adaptée à l'activité associative, le tiers des associations se trouve classé sous une rubrique générale. De façon récente, d'autres données sont disponibles sur l'emploi salarié, et notamment les DADS remplies par les employeurs privés – donc par les associations – et qui permettent de disposer de quelques informations relatives à l'emploi salarié, mais l'exploitation des DADS reste limitée pour une analyse du secteur associatif notamment pour les questions de nomenclature d'activités qui viennent d'être évoquées.

Faute d'informations administratives, il reste toujours la possibilité de conduire directement des enquêtes auprès des associations, mais pour cela il faut mettre en œuvre un appareil d'enquête souvent lourd et surmonter d'importantes difficultés liées à l'absence de répertoire national et à l'importante mortalité associative :

1. L'absence de répertoire des associations

Il n'existe en France aucun fichier ou aucun répertoire national ou local des associations qui pourrait servir de base à une enquête. Il existe simplement différentes listes d'associations ; ces listes sont très nombreuses, partielles et éparses : listes des adhérents des fédérations associatives, établies au niveau local, très rarement consolidées à l'échelon supérieur, liste des associations subventionnées des diverses collectivités publiques. Chaque liste ne reflète qu'une composante particulière du monde associatif.

2. La mortalité des associations

Les tentatives de construction d'un échantillon d'associations à partir de ces différentes listes se heurtent à l'importance de la mortalité associative et plus généralement de l'importance des disparitions d'associations consécutives à des mises en sommeil ou des fusions d'associations. Les échantillons construits sont très vite obsolètes : de nombreuses associations ont une vie éphémère.

L'absence de répertoire et la mortalité associative sont deux grandes difficultés de la collecte d'informations, mais ce ne sont pas les seules. La diversité des dispositifs associatifs est aussi un frein à la conduite d'un cadrage global : l'originalité et la diversité de l'activité et du monde associatif se prêtent difficilement à la normalisation du cadre de repérage qui caractérise la conduite d'une enquête.

Les enquêtes conduites depuis le début des années quatre-vingt-dix ont pourtant permis de progresser considérablement dans la connaissance quantitative du monde associatif et d'acquérir une méthodologie éprouvée : il est désormais possible de construire des estimations de qualité au niveau national.

Le niveau local avait, jusqu'à une période récente, peu inspiré les tentatives d'évaluation de l'activité associative. Faute d'informations concernant le secteur associatif dans le domaine des disparitions d'associations, faute de répertoires nationaux ou locaux d'associations, d'une comptabilité régionale ou sectorielle, l'idée a longtemps persisté qu'il ne serait pas possible de connaître, et a fortiori de quantifier, l'activité associative au niveau des régions ou des départements. Les mesures, contrairement là aussi, à une idée couramment admise jusqu'ici, y apparaissent pourtant relativement plus faciles en raison d'une meilleure identification des sources et de la possibilité de s'appuyer sur un cadre de repérage national.

1.2 Les objectifs

L'objectif de l'étude conduite à la demande de la DRDJS est un cadrage de l'ensemble du secteur associatif régional composé de huit départements, il doit permettre notamment de donner les principaux repères quantitatifs du poids et du profil des associations de la région.

L'étude doit permettre de fournir des ordres de grandeur pour chacun des huit départements et par agrégation pour la région concernant les données suivantes :

- le nombre d'associations en activité et la répartition des associations par secteurs d'activité ;
- la répartition des associations par taille de budget et par nombre de salariés ;
- le nombre d'emplois salariés par secteur ;
- le nombre de bénévoles ;
- le poids économique du secteur associatif, l'origine des ressources et en particulier la place des financements publics dans l'économie régionale ou départementale.

Il n'est actuellement pas possible de procéder par comptage direct du nombre d'associations et les mesures de l'activité des associations reposent nécessairement sur des estimations qui procèdent d'une confrontation et une articulation de différentes sources nationales et locales sur les associations ; ces estimations sont aussi dépendantes de la situation de la connaissance à un moment donné.

Le rapport vise plus généralement la construction de données de cadrage du secteur associatif et non pas une analyse des tissus associatifs régionaux ou départementaux.

Il a été par ailleurs proposé qu'à la liste des objectifs prévus dans la convention, s'ajoute une approche (non contractuelle) d'une analyse du tissu associatif sous l'angle du caractère rural ou urbain de l'aire d'intervention : cette approche présente à la fois un intérêt scientifique propre et un intérêt lié à la connaissance du tissu associatif régional pour les acteurs locaux. Cette enquête offre un intérêt particulier pour les associations sportives et d'éducation populaire aussi, une analyse spécifique sur un document complémentaire qui figurera en annexe, lui est consacrée et seuls les enseignements qui intéressent directement les points abordés dans ce rapport seront repris.

1.3 Aspects méthodologiques

La construction des données s'est appuyée sur des méthodes et des sources variées : entretiens, exploitations de sources documentaires, de données statistiques .

Une trentaine d'entretiens en face-à-face ont été réalisés auprès de responsables associatifs présentant une grande diversité et appartenant à tous les départements de la région.

Les autres sources de données feront plus loin l'objet d'une présentation plus détaillée

1.3.1 Les sources documentaires et l'analyse des données descriptives et statistiques

Pour beaucoup de données, il n'est pas possible de procéder par comptage et évaluation directs des associations. Les mesures de l'activité des associations reposent nécessairement sur des estimations qui procèdent d'une confrontation et d'une articulation de différentes sources nationales et locales, sur la mise en œuvre de modèles estimatifs qui ont fait leur preuve.

Les principales sources de données utilisées ont été les suivantes :

- Les enquêtes nationales du Matisse 1999 et 2005 auprès des communes et des associations.
- Les données départementales du Matisse de l'enquête 2005.
- Les sources publiques officielles et les données sur les créations d'associations au JORF, ainsi que le fichier Sirène, les données Unedic et les Déclarations annuelles de données sociales (DADS).
- La base de données du Matisse sur les relations entre caractéristiques communales et de zones territoriales et tissu associatif.
- L'enquête sur les conditions de vie des ménages de l'INSEE conduite en 2002 (ECVM) qui contient un volet association.

L'estimation à partir des sources documentaires intègre plus difficilement les autres spécificités locales qui sont fonction de la géographie ou de l'histoire locale, d'un tissu social particulier, de structures économiques ou des traditions locales. Les travaux effectués sur d'autres territoires montrent que, dans un certain nombre de cas, les spécificités locales peuvent jouer un rôle non négligeable.

Il convient donc de vérifier la pertinence des estimations obtenues à partir de la banque de données nationale et le cas échéant de les ajuster en la confrontant aux données portant sur le tissu local. Les indicateurs chiffrés doivent être précisés et appréciés à l'occasion d'entretiens conduits auprès de responsables d'associations travaillant sur le terrain.

À l'occasion de l'étude, la DRDJS et les DDJS ont conduit, en liaison avec l'équipe, une enquête auprès des associations locales, l'objectif étant de parvenir à une base de 1000 associations permettant des analyses et des croisements sérieux et d'aborder de façon plus précise les questions liées à l'objectif complémentaire.

1.3.2 Les sources documentaires et les modèles d'analyse

Les données démographiques, économiques et sociales sur la région et ses départements ont été collectées et sont analysées sous l'angle de leur impact sur la structuration des tissus associatifs locaux. Les fichiers relatifs à l'emploi salarié (par code NAF, par département et par arrondissement) ont été analysés. Toutes les données disponibles sur les créations au JORF ont été collectées et analysées. Les bases de données disponibles au Matisse ont été interrogées pour compléter les données précédentes et dresser un panorama du tissu associatif.

1.3.3 L'enquête locale auprès des associations

Un questionnaire a été établi en collaboration avec la DRDJS et les DDJS des départements de la région. Il a été envoyé aux associations au niveau de chaque DDJS en octobre. La participation a été élevée puisque 2542 associations appartenant à environ 700 communes ont participé à l'enquête à la date de clôture de l'enquête. La participation a été plus forte dans les zones rurales et pour les activités sportives, la culture, les loisirs et l'éducation populaire.

Tableau 1. Effectifs des associations ayant participé à l'enquête régionale en Midi-Pyrénées

	Effectifs
09 Ariège	239
12 Aveyron	423
31 Haute-Garonne	481
32 Gers	544
46 Lot	69
65 Hautes-Pyrénées	207
81 Tarn	374
82 Tarn-et-Garonne	205
Non réponse	4
Total	2546

Source : Enquête DRDJS et DDJS de la région Midi-Pyrénées auprès des associations – 2006.

Les tableaux issus de cette enquête mentionneront la source *Enquête DRDJS et DDJS de la région Midi-Pyrénées auprès des associations – 2006*

1.3.4 Une exploitation de l'enquête nationale conduite par le Matisse

Par ailleurs, un traitement a été effectué sur les 496 réponses d'associations de Midi-Pyrénées à l'enquête conduite en 2005 par le Matisse. Les résultats fournissent des pistes de réflexions intéressantes, mais il faut être prudent, malgré le nombre de réponses locales, sur l'interprétation à donner aux réponses, en raison de l'inégale représentation des départements.

Tableau 2. Effectifs des associations de la région Midi-Pyrénées ayant participé à l'enquête du Matisse

	Effectifs
Ariège	28
Aveyron	39
Haute-Garonne	264
Gers	29
Lot	5
Hautes-Pyrénées	26
Tarn	74
Tarn-et-Garonne	31

Source : Enquête CNRS – Matisse -Centre d'économie de la Sorbonne auprès des associations - 2005

Le rapport présente le panorama de la dynamique associative. Il restitue le plus souvent non seulement les données régionales mais aussi les données ou les évaluations au niveau départemental, de façon à permettre le cas échéant une description d'un tissu associatif au seul niveau départemental.

2 ANALYSE DES CARACTÉRISTIQUES RÉGIONALES EN LIAISON AVEC LE TISSU ASSOCIATIF

Les données liées à la géographie, à la démographie et au caractère rural ou urbain de la région ont été mises en perspective avec le dynamisme des associations.

2.1 Une région à la personnalité multiple

La région Midi-Pyrénées est très étendue (45 348 km²). Elle présente une personnalité géographique multiple prenant appui sur deux massifs montagneux, avec des montagnes compartimentées aux profondes vallées pas toujours bien reliées entre elles, des historiques de pays spécifiques.

À côté de cette diversité, les facteurs communs sont nombreux : un tissu local marqué par le rôle primordial des petites villes qui maillent les territoires et cimentent leur unité, l'absence de grandes voies de circulation directe vers l'Ile-de-France.

2.2 Une présence importante du tissu rural

Un premier facteur explicatif du tissu associatif est la présence forte de l'espace rural, d'où une part importante du tissu associatif tire son origine ; l'espace rural étant souvent un facteur favorable du développement en nombre des associations par le fait que le plus souvent des associations différentes ayant des finalités assez semblables se trouvent dans chacune des communes. Par ailleurs, ce jugement d'un responsable sportif est partagé par de nombreux responsables d'associations sociales ou de formation : « Dans une petite ville, il y a moins de choix, les choses sont plus difficiles à démarrer, mais les personnes liées à l'association restent plus longtemps, il y a moins de turn-over ».

L'INSEE estime qu'en Midi-Pyrénées, l'espace à dominante rurale¹ compte près de deux fois plus d'habitants que dans le reste de la France, cela malgré la présence d'un département très peuplé (la Haute-Garonne), presque entièrement classé comme espace urbain.

¹ Pour l'INSEE, les aires à dominante urbaine comprennent les pôles ou agglomérations de 5 000 emplois ou plus, les couronnes périurbaines et les communes dans lesquelles 40% ou plus des actifs travaillent hors de leur commune de résidence, mais dans une ou plusieurs aires urbaines. Les aires précédentes sont urbaines, toutes les autres aires sont rurales.

Figure 1. Habitants vivant en espace rural

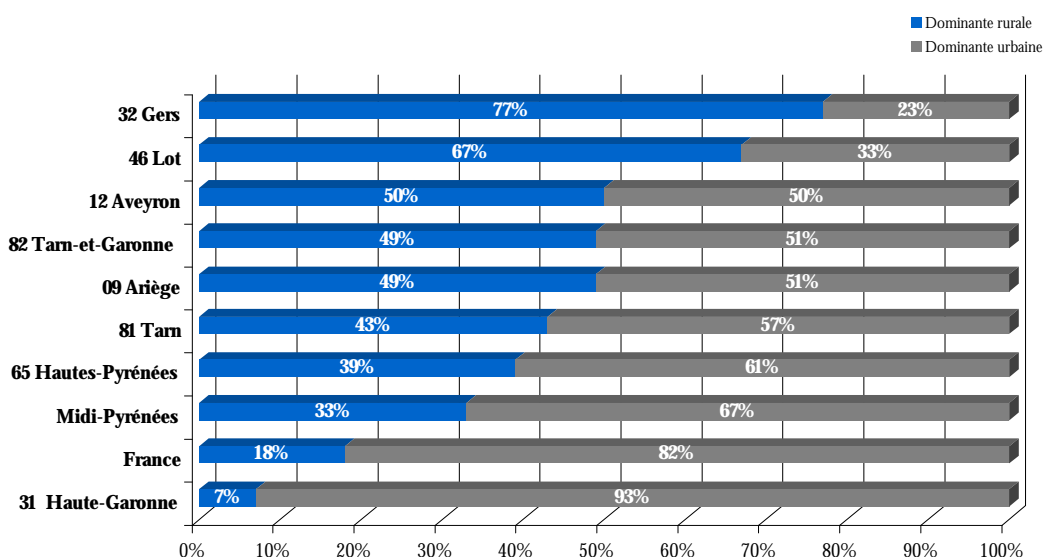

Source : Établi d'après l'INSEE, le recensement de la population 1999

La prédominance de l'espace rural a comme corollaire une densité souvent faible, imposant des déplacements relativement importants. Cela ne constitue pas en soi un frein au développement associatif, mais beaucoup de responsables insistent sur les difficultés que cela peut entraîner dans l'action associative elle-même. Un responsable d'association d'éducation populaire indique : « Cela constitue un véritable problème, notamment pour donner une formation suffisante où que l'on se situe dans le département. La densité du département est aussi à l'origine de problèmes de ralliement entre les personnes de l'association ».

Cette prédominance de l'espace rural trouve un écho dans la structure de la population active. La main-d'œuvre agricole de Midi-Pyrénées représente 9% de la main-d'œuvre agricole française, c'est-à-dire un peu plus du double du ratio correspondant pour l'ensemble de la population active.

En revanche la Haute-Garonne, le Gers, le Lot et l'Aveyron comptent relativement moins d'ouvriers, ils sont relativement un peu plus nombreux dans l'ouest de l'Ariège, dans le Tarn et encore un peu plus dans le Tarn-et-Garonne.

En Midi-Pyrénées, le ratio de la population active employée dans une commune sur la population active résidant dans la même commune représente un pourcentage en général élevé, proche de l'unité, facteur en général favorable au développement associatif, en particulier dans les communes importantes comme Tarbes, Saint-Gaudens, Foix, Auch, Montauban, Cahors, Rodez. Les ratios sont un peu moins favorables pour Millau, Villefranche-de-Rouergue, Albi, Castres par exemple. Toulouse présente un cas particulier avec un solde plus que positif attirant les actifs de tout le département et de départements limitrophes ; ce n'est pas un facteur favorable a priori au dynamisme associatif, un

responsable d'une association de vie sociale explique : « Aujourd'hui il y a un retour des citadins à la campagne avec une hausse du prix des terrains, mais les nouveaux arrivants dans les villages ne s'investissent pas forcément dans la vie du village, ils recherchent une tranquillité, faire leur jardin. ».

2.3 Une croissance démographique largement concentrée autour de Toulouse

La dynamique démographique est largement due à un solde migratoire positif, depuis plus de 20 ans, le solde naturel (solde des naissances et des décès) étant proche de zéro.

La croissance de la population est sensiblement égale à celle de la France. Elle résulte de la combinaison de la forte croissance de la Haute-Garonne autour de Toulouse, placée au centre de gravité du bassin sédimentaire aquitain, et de la relative stagnation démographique du reste du territoire.

Tableau 3. Évolution de la population (base 100 pour chaque département en 1975)

	1975	1990	2003	2003 en milliers d'hab.
09 Ariège	100	100	101	140
12 Aveyron	100	95	96	267
31 Haute-Garonne	100	135	142	1 103
32 Gers	100	98	100	175
46 Lot	100	106	109	164
65 Hautes-Pyrénées	100	98	99	224
81 Tarn	100	102	104	350
82 Tarn-et-Garonne	100	112	117	215
Midi-Pyrénées	100	112	116	2 638
France	100	111	113	59 635

Lire : la population de l'Ariège a peu augmenté, passant de l'indice 100 en 1975 à l'indice 101 en 2003, soit 140 000 habitants.

Source : Établi d'après les recensements de la population 1975, 1990 et les évaluations localisées 2003 de l'INSEE.

La population de Midi-Pyrénées apparaît plus vieille que celle de la France : un petit peu moins de jeunes (22,7 % de moins de 20 ans contre 25,3% en France), et plus de personnes âgées (23,9 % de personnes de plus de 60 ans contre 20,6 % en France). Un département présente une exception marquée: la Haute-Garonne avec très peu de personnes âgées, ce qui est un marqueur spécifique fréquent du fait urbain.

Tableau 4. Structure par âge de la population (en pourcentage arrondi à l'unité de la population totale correspondante)

	Moins de 20 ans	20 à 59 ans	60 ans et plus
09 Ariège	22	50	28
12 Aveyron	21	50	29
31 Haute-Garonne	24	58	18
32 Gers	21	50	30
46 Lot	21	49	30
65 Hautes-Pyrénées	21	52	27
81 Tarn	22	51	27
82 Tarn-et-Garonne	24	51	25
Midi-Pyrénées	23	53	24
France	25	54	21

Source : *Etabli d'après l'INSEE.*

Cette structure par âge n'est pas défavorable à la vie associative : la population d'âge mûr, celle des « jeunes retraités » en particulier, est un facteur favorable au dynamisme associatif intrinsèque d'un territoire.

Le ratio de la population étrangère en Midi-Pyrénées est, en termes relatifs, un peu inférieur à celui de la France.

Tableau 5. Population étrangère (en % de la population totale)

	Étrangers	Étrangers hors union européenne
09 Ariège	4,6%	1,7%
12 Aveyron	2,4%	1,1%
31 Haute-Garonne	4,5%	2,6%
32 Gers	3,6%	0,9%
46 Lot	3,4%	0,8%
65 Hautes-Pyrénées	2,7%	0,8%
81 Tarn	3,7%	1,9%
82 Tarn-et-Garonne	5,0%	2,7%
Midi-Pyrénées	3,9%	1,9%
France	5,6%	3,5%

Source : *Établi d'après le recensement de la population 1999 (INSEE).*

Un indicateur souvent utilisé du niveau de complexité des familles est donné par le nombre d'adultes par ménage : le nombre était traditionnellement élevé en Midi-Pyrénées, sauf en Ariège, mais ces indicateurs sont en chute libre depuis une vingtaine d'années et ont rejoint la moyenne des indicateurs nationaux. En revanche, les comportements qu'ils induisaient (par exemple, assistance forte des membres valides de la famille auprès des membres très âgés ou dépendants) ont pu subsister.

2.4 Des ressources publiques locales un peu inférieures à la moyenne nationale

Les collectivités locales, en particulier les communes, sont le premier partenaire des associations. Le montant des ressources des collectivités locales est un élément important de l'appréciation sur l'action associative d'un territoire, les associations tirant environ la moitié de leurs ressources budgétaires de leurs partenaires publics. En Midi-Pyrénées, les ressources des collectivités locales sont inférieures, mais d'un ordre de grandeur comparable aux ratios nationaux, comme le suggère le tableau suivant, limité aux impôts directs locaux.

Tableau 6. Impôts directs locaux

	Montant en euros par habitant en 2002
09 Ariège	890
12 Aveyron	747
31 Haute-Garonne	940
32 Gers	612
46 Lot	662
65 Hautes-Pyrénées	795
81 Tarn	693
82 Tarn-et-Garonne	883
Midi-Pyrénées	829
France	994

Source : Etabli d'après l'INSEE.

Figure 2. Montant en euros des impôts directs par habitant en 2002

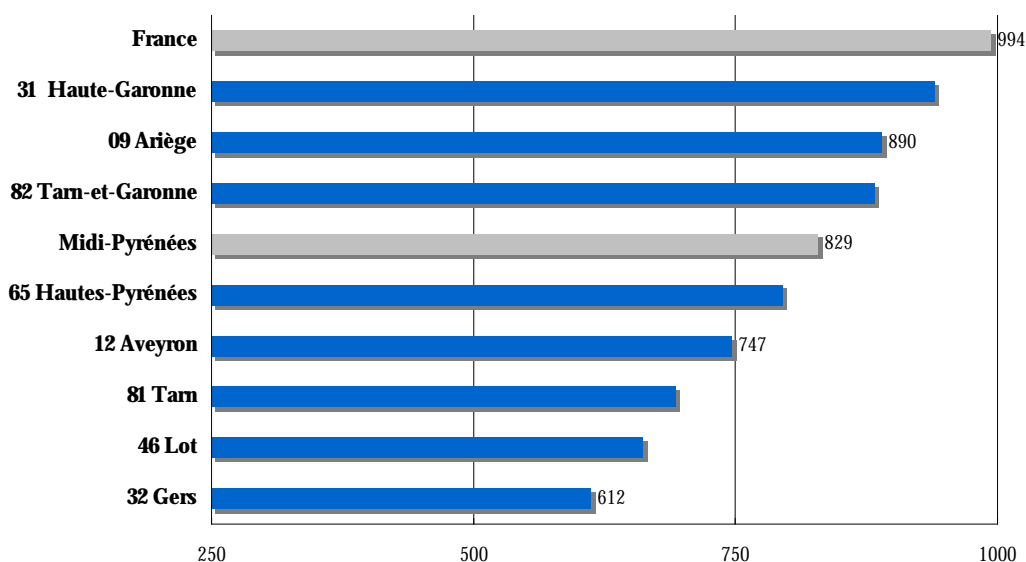

Source : Etabli d'après l'INSEE.

À ces écarts entre départements, s'ajoutent à l'intérieur d'un territoire, des écarts entre types de communes : les communes centres ont en général des budgets moyens plus élevés que les communes périphériques. C'est effectivement le cas en Midi-Pyrénées où les rapports des dépenses par habitant vont dans la proportion de 1 pour une commune d'une couronne, à 1,5 pour une commune rurale isolée, 1,7 pour une commune appartenant à un pôle rural et jusqu'à 2,1 pour une commune appartenant à un pôle urbain. À travers une certaine péréquation pour l'ensemble d'un territoire, les différences peuvent être grandes pour les associations d'une commune à une autre.

2.5 Des dépenses d'aide sociale dans une fourchette moyenne

Le nombre de bénéficiaires du RMI est légèrement supérieur à la moyenne nationale. Ce qui frappe surtout, c'est la grande dispersion entre les départements. La dispersion est moins grande mais les taux de titulaires nettement plus élevés pour les titulaires de l'allocation supplémentaire du minimum vieillesse.

Tableau 7. Nombre de bénéficiaires du RMI et de titulaires de l'allocation supplémentaire vieillesse

	Rmistes 2003 / population active 1999	Titulaires de l'allocation supplémentaire vieillesse / aux plus de 60 ans
09 Ariège	6,1%	9,1%
12 Aveyron	1,9%	11,0%
31 Haute-Garonne	5,0%	6,1%
32 Gers	2,3%	11,9%
46 Lot	3,1%	9,3%
65 Hautes-Pyrénées	3,4%	7,5%
81 Tarn	3,8%	7,1%
82 Tarn-et-Garonne	4,4%	9,0%
Midi-Pyrénées	4,1%	8,2%
France	3,6%	5,0%

Source : *Etabli d'après l'INSEE.*

Le taux de chômage est en général proche de la moyenne française, mais avec des différences importantes entre les départements.

2.6 La scolarisation dans l'enseignement privé

La part de l'enseignement privé (le plus souvent sous forme associative) par rapport à celle de l'enseignement public est un peu inférieure à la moyenne française, avec des différences très fortes entre départements.

Tableau 8. Élèves scolarisés dans le privé

	Élèves du premier et second degré en % du total des élèves scolarisés en 2003
09 Ariège	9,1%
12 Aveyron	31,0%
31 Haute-Garonne	11,8%
32 Gers	12,5%
46 Lot	13,2%
65 Hautes-Pyrénées	15,1%
81 Tarn	19,6%
82 Tarn-et-Garonne	14,8%
Midi-Pyrénées	15,2%
France	16,7%

Source : Etabli d'après le ministère de l'Education Nationale - Géographie de l'école.

2.7 La structure communale de Midi-Pyrénées

Au 1er janvier 2004, l'INSEE estimait la population de Midi-Pyrénées à 2 687 000 habitants, avec une densité de 59 habitants/km² nettement inférieure à la moyenne nationale de 111 habitants/km² pour la France métropolitaine. À l'exception de la Haute-Garonne, tous les départements présentent une densité relativement faible.

Tableau 9. Densité de la population

Département	Nombre d'habitants au km ²
09 Ariège	29
12 Aveyron	31
31 Haute- Garonne	179
32 Gers	28
46 Lot	32
65 Hautes-Pyrénées	51
81 Tarn	62
82 Tarn-et-Garonne	59
Midi-Pyrénées	59

Source : Etabli d'après l'INSEE.

Figure 3. Densité de la population (nombre d'habitants au km²)

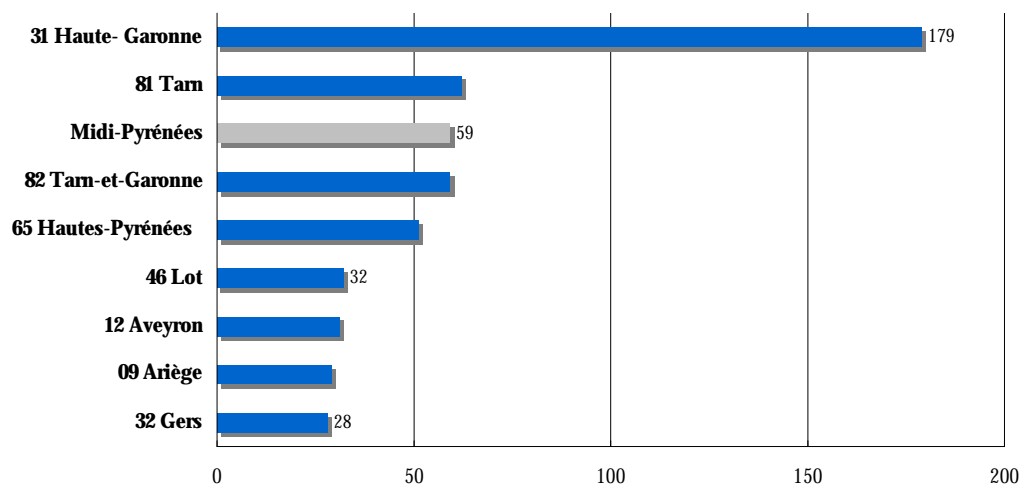

Source : Établi d'après l'INSEE.

La région compte une seule agglomération urbaine de plus de deux cent mille habitants: Toulouse, mais 3020 communes (ce qui la place au premier rang des régions françaises pour le nombre de communes), huit départements et 22 arrondissements. La région apparaît comme une région de communes petites et moyennes avec peu de villes importantes et une seule très grande ville. La structure communale - taille des communes, type de communes - conditionne souvent le nombre, la taille et le profil des associations sur un territoire donné, selon qu'il s'agit d'un territoire urbain, rural, périurbain, d'une commune centre, d'un pôle.

Tableau 10. Répartition des communes selon le nombre d'habitants

Nombre d'habitants	Nombre communes Midi-Pyrénées	% communes Midi-Pyrénées	% Population Midi-Pyrénées	% Nombre communes France	% Population France
< 1 000 hab.	2630	87%	27%	77%	16%
1 000 à 2 000 hab	197	7%	11%	11%	10%
2 000 à 5 000 hab	126	4%	15%	7%	14%
5 000 à 10 000 hab	37	1%	10%	3%	11%
10 000 à 20 000 hab	17	1%	8%	1%	11%
20 000 à 50 000 hab	11	0%	12%	1%	16%
50 000 à 100 000 hab	1	0%	2%	0%	8%
100 000 à 200 000 hab	0	0%	0%	0%	6%
Plus 200 000 hab	1	0%	15%	0%	9%
TOTAL	3020	100%	100%	100%	100%

Source : Établi d'après le Recensement de la population 1999 INSEE.

La région Midi Pyrénées compte un nombre considérable de très petites communes de moins de 1000 habitants. Elle compte beaucoup de petites et moyennes communes (de

1000 à 10 000 habitants) : près des deux tiers de la population y vit contre la moitié pour la France. En revanche le déficit est net pour les communes de plus de 50 000 habitants.

La prédominance des petites communes se retrouve parfois très marquée dans les départements, à l'exception de la Haute-Garonne et dans une moindre mesure du Tarn.

Tableau 11. Taille des communes par département

	Ariège	Aveyron	Gers	Lot	Haute-Garonne	Hautes-Pyrénées	Tarn	Tarn-et-Garonne
Moins de 1 000 hab	309	250	436	318	454	440	264	159
1 000 à 2 000 hab	10	35	17	13	56	18	29	19
2 000 à 5000 hab	9	13	6	7	46	11	21	13
5000 à 10 000 hab	3	3	3	1	19	3	4	1
10 000 à 20 000 hab	1	1	0	0	8	1	4	2
20 000 à 50 000 hab	0	2	1	1	4	1	2	0
50000 à 100 000 hab	0	0	0	0	0	0	0	1
100 000 à 200 000 h.	0	0	0	0	0	0	0	0
Plus de 200 000 hab	0	0	0	0	1	0	0	0
TOTAL	332	304	463	340	588	474	324	195

Source : Établi d'après le Recensement de la population 1999 INSEE.

L'organisation spatiale de la population en Midi-Pyrénées, à l'exception de la Haute-Garonne, présente souvent dans un même département deux ou plusieurs villes d'importance relativement comparable, alors que souvent en France la démographie s'ordonne en cercles concentriques autour d'un chef-lieu de département. Les phénomènes de polarisation urbaine peuvent être présentés ainsi :

- En Ariège, Pamiers et Foix polarisent une part importante de l'espace, l'influence directe de Toulouse s'exerce aussi sur l'Est du département ;
- en Aveyron, les villes les plus influentes sont Rodez et Millau puis Villefranche-de-Rouergue ;
- en Haute-Garonne, Toulouse exerce une influence prépondérante, mais un bassin de vie, le pays de Comminges, s'organise aussi autour de Saint-Gaudens ;
- le Gers est marqué par un éparpillement démographique avec des communes nombreuses, le plus souvent petites, une densité faible. Auch exerce une influence qui est concurrencée sur les franges du département par des villes extérieures comme Toulouse, Tarbes, Agen ;
- dans le Lot, l'espace s'organise autour de Cahors. Des villes proches du département comme Brive ou Aurillac polarisent cependant une frange de communes ;

- La population des Hautes-Pyrénées est surtout répartie dans l'Ouest du département à Tarbes, Lourdes et dans les vallées, Lourdes et surtout Tarbes exercent les principales polarisations ;
- la population du Tarn constitue un réseau de petites villes organisé autour des agglomérations d'Albi et de Castres. Toulouse exerce une influence directe sur quelques communes de l'Est du département.
- la population du Tarn-et-Garonne s'organise autour du pôle central de Montauban, les deux pôles plus petits, Moissac et Castelsarrasin, voient leur influence concurrencée par celle d'Agen sur l'Est du département.

En résumé, la géographie humaine apparaît moyennement favorable par rapport au dynamisme associatif : il n'existe qu'une seule agglomération susceptible de véritablement irriguer l'espace alentour, mais il existe de nombreuses communes, ce qui est un facteur favorable au dynamisme associatif. Certes, l'organisation associative comme l'essaimage associatif est loin d'obéir strictement aux tendances de polarisation relevées plus haut, mais elles en subissent, pour une part, une influence importante.

Un deuxième axe apparent de développement et d'essaimage apparaît le long des voies de circulation et de communication : celles la Garonne, sur différents points touristiques des Pyrénées, le long de la nationale 20.

3 LES CRÉATIONS D'ASSOCIATIONS EN MIDI-PYRÉNÉES

3.1 Les créations d'associations dans la région

Le dynamisme des créations est le premier signe de la forte présence associative en Midi-Pyrénées. La région a plus qu'accompagné le « boom associatif » intervenu en France à partir des années soixante, elle l'a accentué.

Les données fournies pour l'arrondissement de Foix tendent à indiquer que, depuis 1901, l'évolution à la hausse du nombre des créations a été sensiblement similaire en France et dans la région.

Tableau 12. Évolution des créations dans l'arrondissement de Foix

	Arrondissement de Foix	Foix %	France	France %
De 1961 à 1970	980	31%	450000	24%
1971 à 1980	491	15%	273527	15%
1981 à 1991	768	24%	493112	27%
1991 à 2000	930	29%	633797	34%
Total	3169	100%	1850436	100%

Source : Etabli d'après les données transmises par la DDJS de l'Ariège

Relativement à l'ensemble national, le dynamisme des créations des dernières années apparaît encore plus fort en Midi-Pyrénées.

La région Midi-Pyrénées enregistre chaque année près de 4000 créations, ce qui représente près de 6 % des créations France entière ; elle occupe le 5ème rang dans un classement des régions françaises selon le nombre de créations d'associations.

Tableau 13. Nombre de créations d'associations de 1997 à 2005 dans les régions françaises

	1997	1998	1999	2000	2001	2002	2003	2004	2005
Aquitaine	3588	3553	3165	3187	3762	3200	3854	3449	3802
Auvergne	1257	1293	1323	1395	1649	1427	1604	1501	1435
Basse-Normandie	1257	1293	1160	1183	1373	1237	1459	1252	1205
Bourgogne	1508	1562	1367	1520	1798	1480	1875	1592	1737
Bretagne	2922	3125	2992	3214	3352	2696	3458	3252	3415
Centre	2213	2244	1933	2053	2238	1996	2343	2128	2207
Champagne-Ardenne	1195	1150	987	1092	1298	1066	1169	1119	1200
Corse	460	489	436	458	523	489	599	469	504
Franche-Comté	1060	1079	886	971	1127	933	1041	968	1082
Île-de-France	12 058	11 246	10 807	11 773	12 455	11 646	14 713	13 594	14 034
Haute-Normandie	1472	1437	1212	1359	1497	1247	1449	1462	1451
Languedoc-Roussillon	3714	4065	3485	3966	4419	3651	4248	4099	4218
Limousin	750	759	632	699	808	639	849	779	747
Lorraine	1131	1135	993	956	1307	923	1139	1117	1135
Midi-Pyrénées	3387	3370	3276	3384	3848	3266	3775	3830	3858
Nord-Pas-de-Calais	3189	2989	2948	3295	3594	3046	3593	3431	3551
Pays de la Loire	3067	3000	2944	3302	3539	2856	3728	3329	3620
Picardie	1591	1571	1315	1452	1659	1367	1504	1439	1464
Poitou-Charentes	1661	1788	1636	1653	1906	1551	1941	1648	1842
PACA	6574	6439	5627	6319	6980	5947	7341	6842	7279
Rhône-Alpes	6629	6529	5737	6162	7097	5981	7311	6947	7318
Outre-mer	2027	2210	2127	2342	2473	2088	2509	2249	2519
Total France Métropolitaine	60815	61315	54861	61735	66229	56644	68993	64247	67104
Total France	62842	63525	56988	61735	68702	58732	71502	66496	69623

Source : Journal Officiel de la République Française.

Figure 4. Classement des régions selon le nombre de créations d'associations en 2005

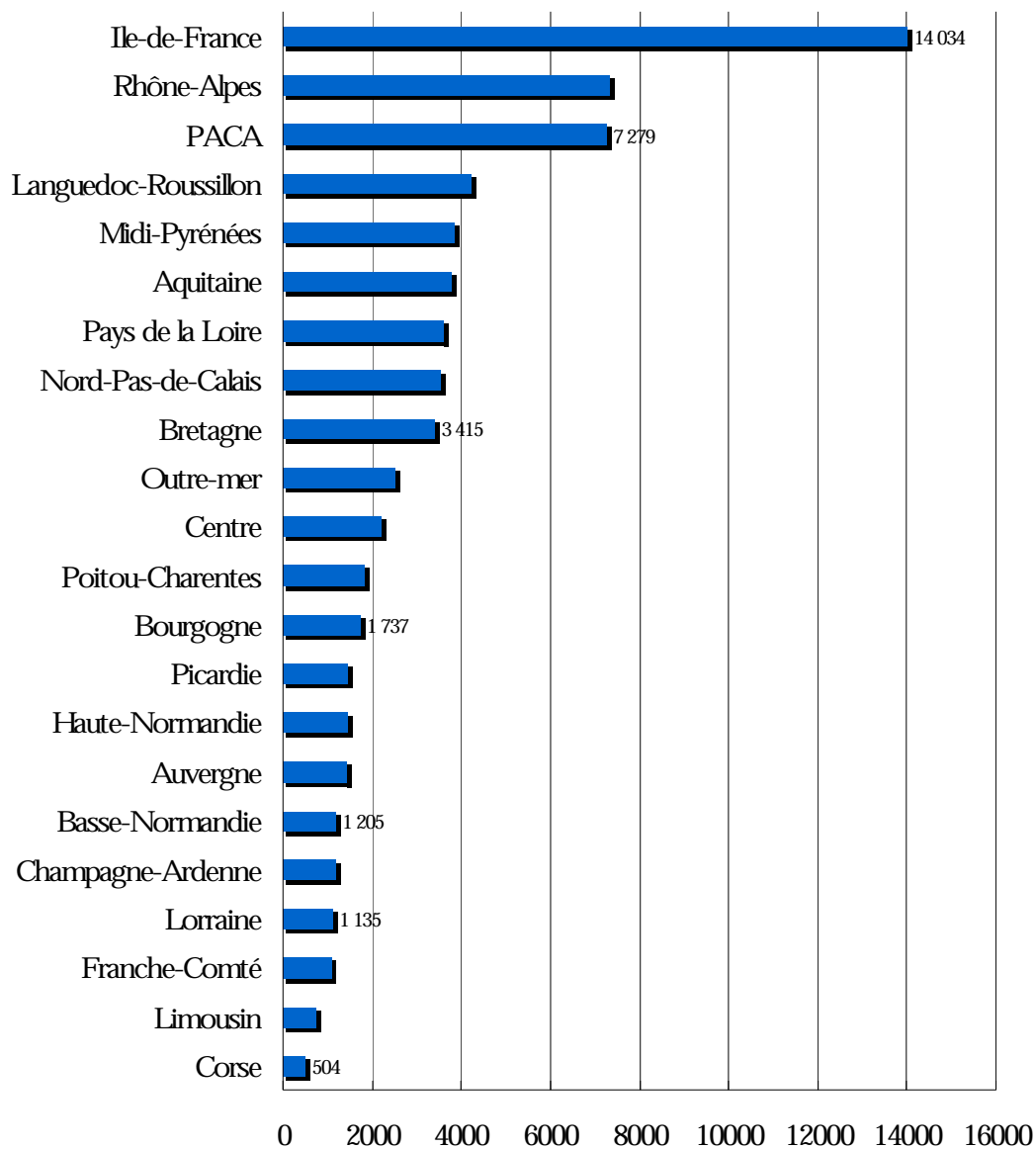

Source : Etabli d'après le Journal Officiel de la République Française.

3.2 Les créations dans les départements

Le tableau suivant présente l'évolution des créations par département de la région Midi-Pyrénées et montre le niveau inégal des créations dans les différents départements.

Tableau 14. Evolution du nombre de création par département de la région Midi-Pyrénées depuis 2000

	2000	2001	2002	2003	2004	2005	% du total France
Ariège	233	251	229	253	244	261	0,38%
Aveyron	346	360	295	388	341	311	0,53%
Haute-Garonne	1 382	1 587	1 415	1551	1 782	1876	2,49%
Gers	324	264	202	253	226	206	0,38%
Lot	222	323	223	242	251	265	0,40%
Hautes-Pyrénées	260	316	233	283	291	293	0,44%
Tarn	437	466	431	491	418	388	0,68%
Tarn-et-Garonne	270	281	238	314	277	258	0,43%
Midi-Pyrénées	3 474	3 848	3 266	3 775	3 830	3 858	5,73%
France	61 735	66 229	56 342	68993	64 247	67104	100,00%

Source : Etabli d'après le Journal Officiel de la République Française.

L'intensité des créations d'associations ne peut cependant être appréciée qu'en rapportant le niveau des créations à la population. Le tableau suivant présente l'évolution du taux de création d'associations pour 1000 habitants par département. Le taux de création d'associations pour 1000 habitants est de 1,39 pour la région ; il est donc nettement supérieur à la moyenne nationale qui est d'environ 1,07. Cela est aussi vrai pour tous les départements de la région.

Ce n'est pas la Haute-Garonne, département chef-lieu de Région qui présente le taux de création le plus élevé, mais l'Ariège, caractéristique déjà vérifiée sur la période précédente, qui distingue la région Midi-Pyrénées de nombreuses autres régions françaises.

Figure 5. Évolution du nombre de création d'associations par département de la région Midi-Pyrénées depuis 1975

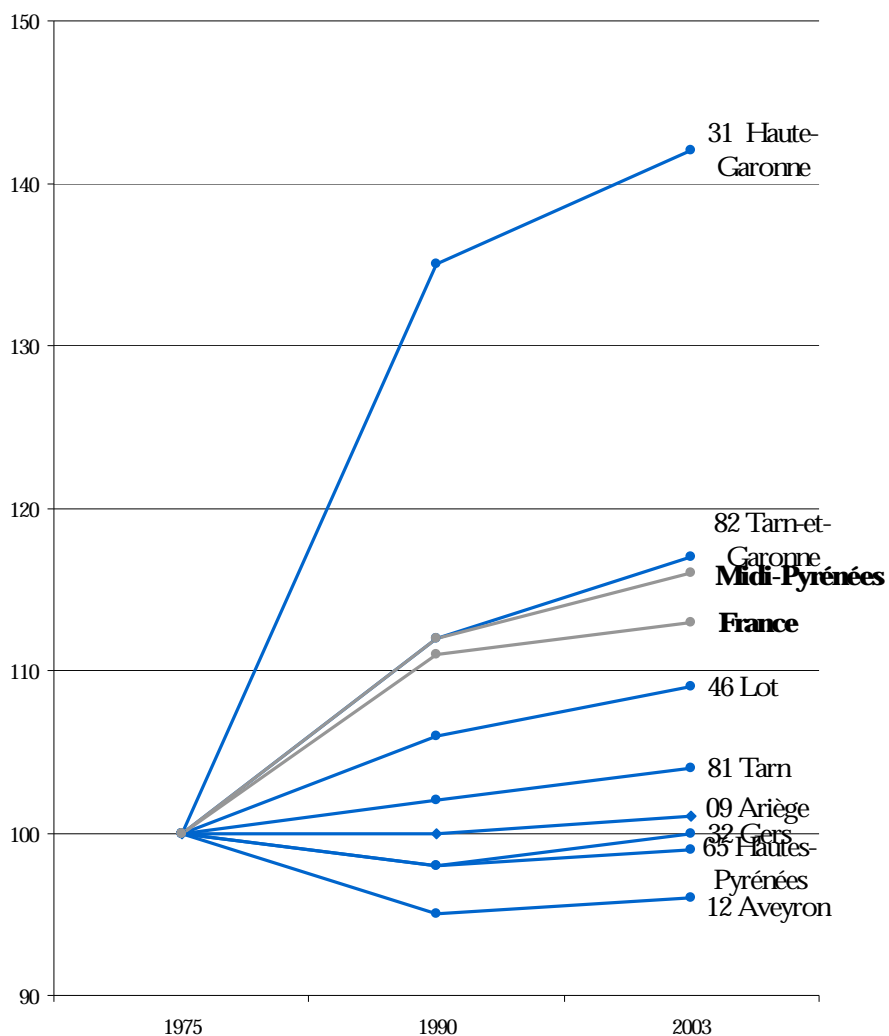

Source : Établi d'après le Journal Officiel de la République française.

Figure 6. Évolution du nombre de création par département depuis 2000

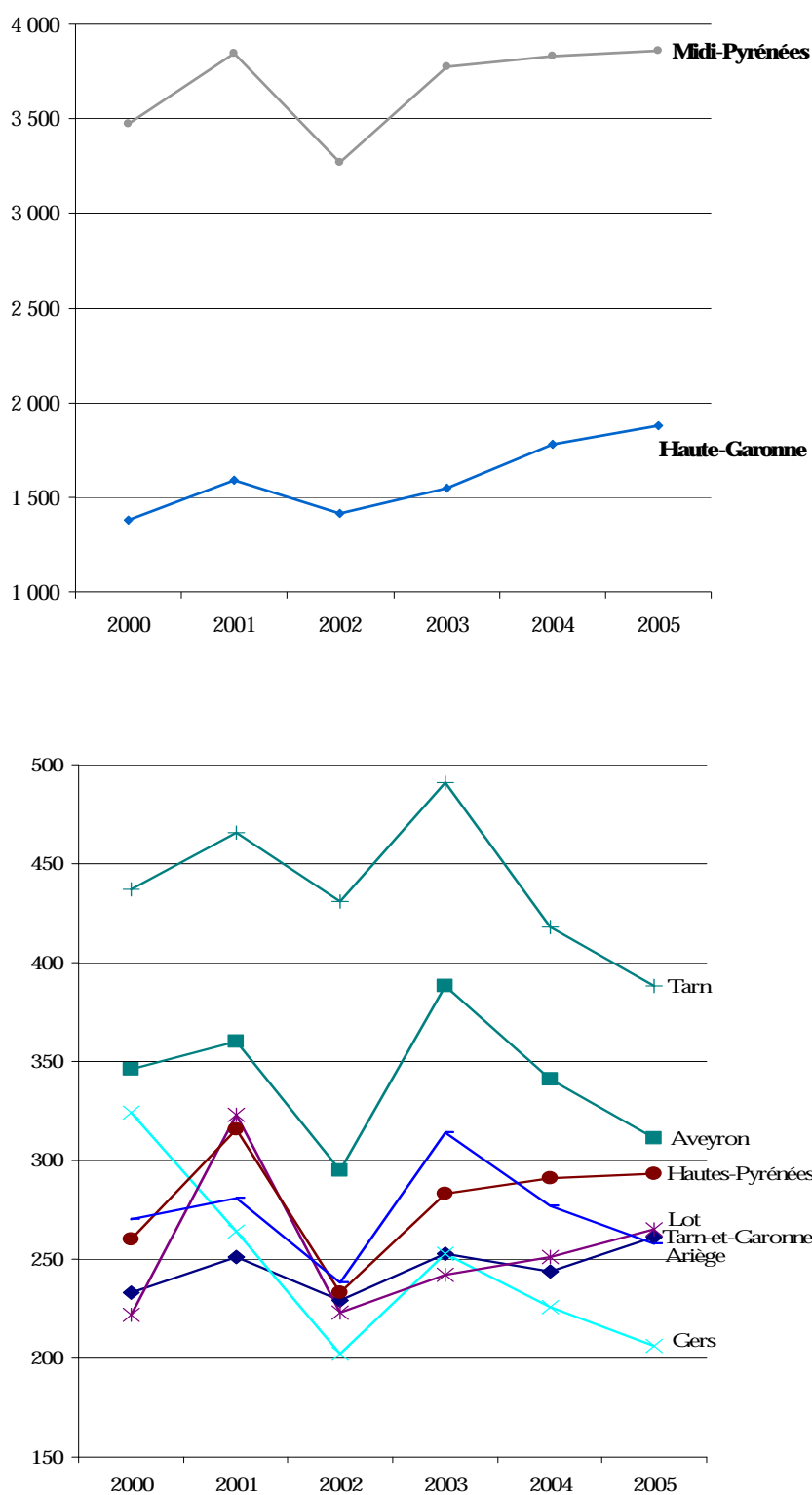

Source : Établi d'après le Journal Officiel de la République française.

Figure 7. Classement des départements français selon le nombre de création d'associations en 2005

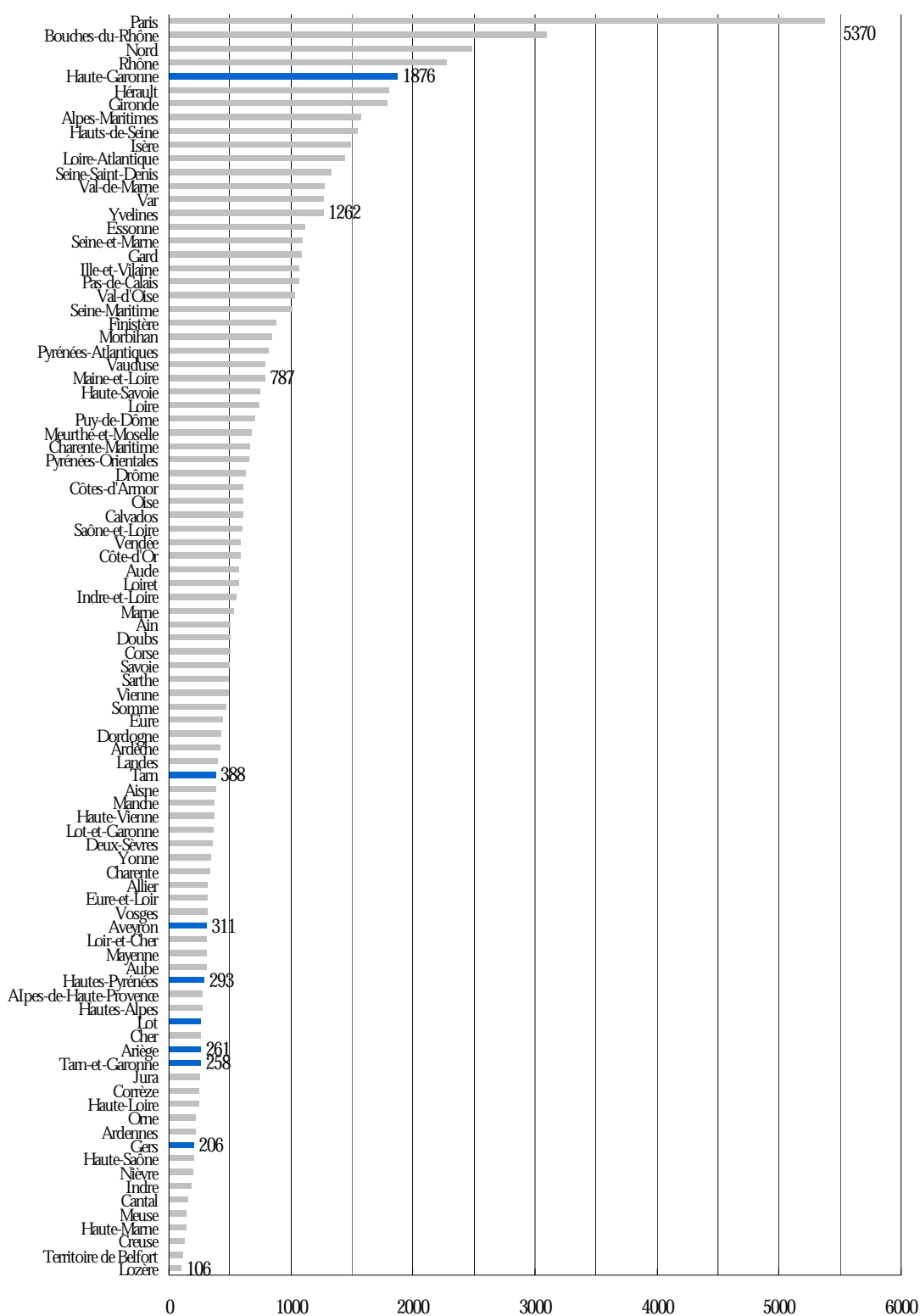

Source : Etabli d'après le Journal Officiel de la République française.

Tableau 15. Taux de création d'associations pour 1000 habitants

	1975/1984	1995/2000	2001/2004
Ariège	0,73	1,71	1,74
Aveyron	0,77	1,29	1,28
Haute-Garonne	0,75	1,36	1,43
Gers	0,86	1,33	1,34
Lot	1,33	1,59	1,57
Hautes-Pyrénées	0,48	1,30	1,24
Tarn	0,59	1,26	1,28
Tarn-et-Garonne	0,68	1,25	1,30
Midi-Pyrénées	0,75	1,33	1,39
France	0,65	1,09	1,07

Source : Etabli d'après le Journal Officiel de la République Française.

Figure 8. Taux de création d'associations pour 1000 habitants

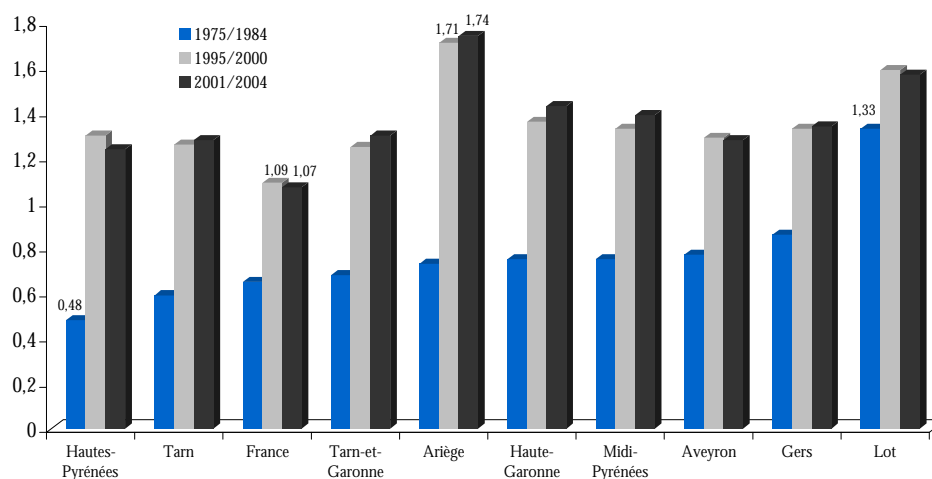

Source: Etabli d'après le Journal Officiel de la République Française.

La région Midi-Pyrénées connaît sur la période la plus récente, un fléchissement du rythme de croissance du taux de création, moins marqué cependant qu'au niveau national.

Tableau 16. Les créations d'associations par département (Indice 100 dans la période 1974/1984)

	1975/1984	1995/2000	2001/2004
Ariège	100	233	236
Aveyron	100	167	166
Haute-Garonne	100	180	190
Gers	100	154	155
Lot	100	120	119
Hautes-Pyrénées	100	271	258
Tarn	100	212	217
Tarn-et-Garonne	100	183	191
Midi-Pyrénées	100	178	186
France	100	167	165

Source : Etabli d'après le Journal Officiel de la République française et les travaux de J-F Canto sur les créations d'associations.

Figure 9. Les créations d'associations par département

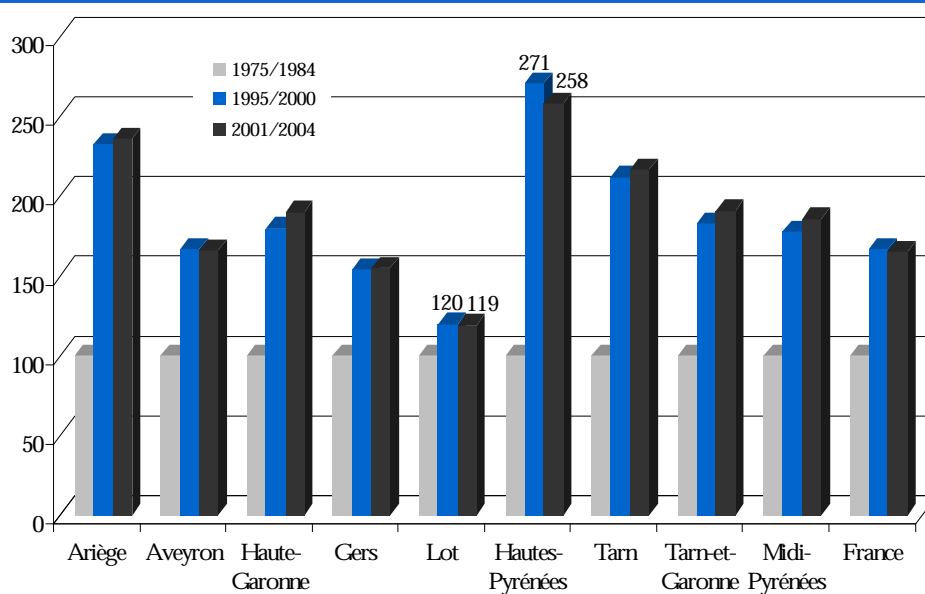

Source : Etabli d'après le Journal Officiel de la République française et les travaux de JF Canto sur les créations d'associations.

3.3 Les créations d'associations par arrondissement

Le nombre brut des créations par arrondissement depuis 2000 est présenté dans le tableau suivant :

Tableau 17. Évolution des créations d'associations par arrondissement

	2000	2001	2002	2003	2004	2005	Total	Total en %
Ariège (09)	233	250	229	253	244	260	1469	100%
Foix	89	102	88	103	87	99	568	39%
Pamiers	95	97	90	92	89	117	580	39%
Saint-Girons	49	51	51	58	68	44	321	22%
Aveyron (12)	342	358	294	387	340	310	2031	100%
Rodez	173	176	146	202	160	162	1019	50%
Millau	95	112	95	99	104	90	595	29%
Villefranche-de-Rouergue	74	70	53	86	76	58	417	21%
Haute-Garonne (31)	1382	1586	1414	1550	1778	1871	9581	100%
Toulouse	1162	1310	1172	1250	1491	1565	7950	83%
Saint-Gaudens	76	96	92	119	91	109	583	6%
Muret	144	180	150	181	196	197	1048	11%
Gers (32)	233	264	201	252	225	206	1381	100%
Auch	92	128	78	111	116	111	636	46%
Condom	87	72	71	91	64	65	450	33%
Mirande	54	64	52	50	45	30	295	21%
Lot (46)	222	323	217	242	250	265	1519	100%
Cahors	107	155	117	130	136	144	789	52%
Figeac	52	78	52	63	72	65	382	25%
Gourdon	63	90	48	49	42	56	348	23%
Hautes-Pyrénées (65)	268	304	247	298	310	313	1740	100%
Tarbes	161	187	139	161	165	177	990	57%
Argelès-Gazost	48	54	51	63	67	65	348	20%
Bagnères-de-Bigorre	59	63	57	74	78	71	402	23%
Tarn (81)	436	470	429	489	417	386	2627	100%
Albi	253	254	244	275	225	210	1461	56%
Castres	183	216	185	214	192	176	1166	44%
Tarn-et-Garonne (82)	268	289	237	312	276	258	1640	100%
Montauban	190	206	157	228	193	175	1149	70%
Castelsarrasin	78	83	80	84	83	83	491	30%
Total Midi-Pyrénées	3 384	3 844	3 268	3 783	3 840	3 869	21 988	100%

Lire : sur la période 2000/2005, l'arrondissement de Foix aura enregistré 568 créations d'associations, soit 39% de celles qui sont enregistrées pour l'ensemble de l'Ariège.

Source : Établi d'après le JORF et les travaux de JF Canto sur les créations d'association.

Le tableau suivant présente l'intensité des créations dans un arrondissement donné (le nombre de créations pour 1000 habitants sur un territoire donné) par rapport à l'intensité des créations dans l'ensemble du département considéré. Puis l'indice régional, c'est-à-dire

le rapport de l'intensité dans un département ou un arrondissement par rapport à l'indice régional ramené à 100.

Tableau 18. Intensité des taux de création par 1000 habitants de l'arrondissement par rapport à son département et du département par rapport à la région

	Indice départemental 100	Indice régional 100
Ariège (9)	100	124
Foix	106	132
Pamiers	89	110
Saint-Girons	115	143
Aveyron (12)	100	89
Rodez	100	89
Millau	114	102
Villefranche-de-Rouergue	85	76
Haute-Garonne (31)	100	106
Toulouse	106	113
Saint-Gaudens	88	94
Muret	74	79
Gers (32)	100	93
Auch	108	101
Condom	90	84
Mirande	100	93
Lot (46)	100	110
Cahors	119	131
Figeac	80	88
Gourdon	91	100
Hautes-Pyrénées (65)	100	91
Tarbes	91	83
Argelès-Gazost	115	105
Bagnères-de-Bigorre	114	104
Tam (81)	100	89
Albi	116	103
Castres	85	76
Tarn-et-Garonne (82)	100	92
Montauban	105	97
Castelsarrasin	90	83
Région Midi-Pyrénées	NS	100

Intensité du taux de création de l'arrondissement considéré par rapport à celui du département dont il fait partie
Lire : le nombre de création par habitant dans l'arrondissement de Foix est supérieur de 6% à ce qu'il est dans le département de l'Ariège.

Intensité du taux de création du département ou de l'arrondissement par rapport à celui de la Région.

Lire : le nombre de créations par habitant dans l'arrondissement de Foix est supérieur de 32% à ce qu'il est dans la région Midi-Pyrénées.

Source : Etabli d'après le JORF et les travaux de JF Canto sur les créations d'association.

Le tableau montre notamment l'incidence en général favorable d'être chef-lieu du département : les arrondissements chef-lieu ont l'indice le plus élevé dans cinq départements : la Haute-Garonne, le Gers, le Lot, le Tarn, le Tarn-et-Garonne. Font toutefois exception l'Ariège, l'Aveyron et les Hautes-Pyrénées, où c'est l'arrondissement d'Argelès-Gazost, où se trouve par ailleurs Lourdes, qui a l'indice le plus élevé.

3.4 Les créations depuis l'origine : confirmation d'une dynamique locale des créations

Les DDJS nous ont adressé un certain nombre de statistiques sur les créations depuis l'origine dans les arrondissements et les départements.

Le tableau ci-dessous montre qu'il n'y a pas de dynamique associative particulière de Toulouse et son Département, la Haute-Garonne. La croissance associative de Toulouse et de la Haute-Garonne résulte d'une croissance démographique et d'un poids démographique direct considérable. Les quatrième et cinquième colonnes montrent que sur le long terme, les sept départements, l'Aveyron et le Tarn en particulier, ont enregistré un recul relatif par rapport à la Haute-Garonne, recul qui est important mais n'est pas exceptionnel et est entièrement explicable par le différentiel de croissance démographique.

À l'intérieur de chaque département, les résultats montrent qu'il n'y a pas automatiquement une prééminence du chef-lieu de département. Les sixième et septième colonnes montrent que si à côté des chefs-lieux de département, des sous-préfectures gardent voire développent un dynamisme dans les créations, comme Pamiers, Saint-Girons, Millau, Condom, Saint-Gaudens, Argelès-Gazost, ce n'est pas le cas pour toutes les autres sous-préfectures.

Ces deux résultats sont caractéristiques de la dynamique associative en Midi-Pyrénées, caractéristiques que l'on ne retrouve pas en général dans d'autres régions.

Tableau 19. Évolution comparée des créations d'associations depuis l'origine et sur la période récente

Créations depuis l'origine jusqu'en 2005	Département	Dont arrondissements	Département rapporté à la Haute-Garonne		Arrondissement en % du dépt	
			Depuis l'origine	Les six dernières années	Depuis l'origine	Les six dernières années
Ariège, dont	9372		19	15		
	Foix	3719*			40%	39%
	Pamiers	3586*			38%	39%
	Saint-Girons	2067*			22%	22%
Aveyron, dont	14761		30	21		
	Rodez	7040			48%	50%
	Millau	4120			28%	29%
	Villefranche-de-Rouergue	3601			24%	21%
Gers, dont	8629		17	15		
	Auch	3919			45%	46%
	Condom	2560			30%	33%
	Mirande	2150			25%	21%
Haute-Garonne, dont	49312		100	100		
	Toulouse	38279			78%	83%
	Muret	6233**			13%	6%
	Saint-Gaudens	4800			10%	11%
Lot, dont	8653		18	16		
	Cahors	4436			51%	52%
	Figeac	2354			27%	25%
	Gourdon	1863			22%	23%
Hautes-Pyrénées, dont*	10276 **		21	17		
	Tarbes	6357			62%	57%
	Bagnères-de-Bigorre	2590			25%	20%
	Argelès-Gazost	1329			13%	23%
Tarn	14716		30	27		
Tarn-et-Garonne, dont*	14100		29	17		
	Montauban	8500			60%	70%
	Castelsarrasin	5600			40%	30%

Source : Établi d'après les données des JORF, des bureaux des associations des préfectures et les DDJS.

* Jusqu'au 4 mai 2006.

**Jusqu'en 2004 seulement

Lire : Depuis l'origine le nombre des créations en Aveyron par rapport à celui de Haute-Garonne est dans la proportion de 30 à 100.

Lire : sur les six dernières années, le nombre des créations en Aveyron par rapport à celui de Haute-Garonne est dans la proportion de 21 à 100.

4 LE PAYSAGE ASSOCIATIF

4.1 Le nombre d'associations en activité

Les associations en activité sont beaucoup plus nombreuses que celles recensées par le fichier Sirene de l'INSEE. La couverture du fichier Sirene s'est étendue ces dernières années bien au-delà des seules associations employeurs. Pour autant, elle est loin de couvrir le champ des associations actives. Beaucoup d'associations ne sont pas recensées par le fichier SIRENE, les associations non-employeurs, qui n'adressent pas de déclarations fiscales, ou ne demandent pas spécifiquement un numéro Siren. La statistique Sirene est cependant intéressante car elle donne un repère supplémentaire d'évaluation du nombre et de la répartition des associations au sein des différentes communes, mais elle est très partielle.

Elles sont évidemment, aussi, beaucoup moins nombreuses que le nombre de créations recensées depuis l'origine puisqu'une grande part des associations créées depuis l'origine de la loi est morte.

Une projection basée sur la structure communale des départements et effectuée à partir de l'enquête nationale du Matisse et corrigée à la hausse par le dynamisme associatif manifesté par les créations, indique que le nombre d'associations en activité peut être estimé au total à 56 500 associations, chiffre important en valeur absolue mais aussi en termes relatifs puisqu'il représente 5,1% du nombre des associations françaises estimé par le Matisse (la population régionale représentant 4,4% de la population française).

8 620 associations recourent de façon occasionnelle ou régulière à l'emploi salarié et 47 900 associations s'appuient uniquement sur le travail bénévole pour mettre en place le projet de l'association.

Figure 10. Part des associations employeurs dans la région Midi-Pyrénées

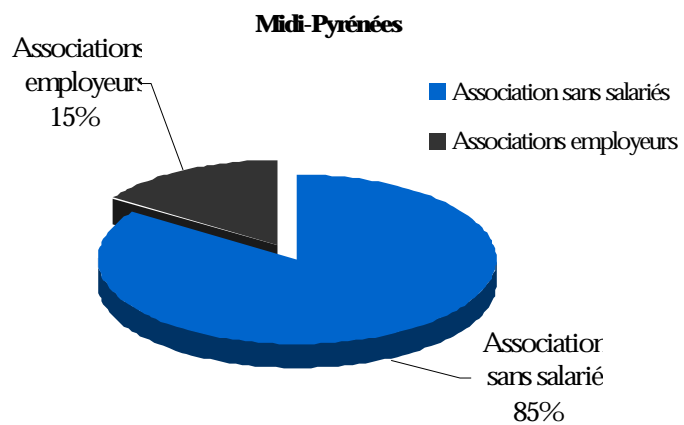

Source : Etude de la DRDJS Midi-Pyrénées sur les associations.

4.2 La répartition des associations sur le territoire.

Tableau 20. Estimation du nombre total d'associations par département

	Association sans salariés	Associations employeurs	Ensemble des associations
09 Ariège	3070	550	3620
12 Aveyron	5180	980	6160
31 Haute-Garonne	18890	3180	22070
32 Gers	3410	630	4040
46 Lot	3440	580	4020
65 Hautes-Pyrénées	4030	850	4880
81 Tarn	6180	1190	7370
82 Tarn-et-Garonne	3700	660	4360
Midi-Pyrénées	47900	8620	56520

Source : Etude de la DRDJS Midi-Pyrénées sur les associations et INSEE pour les associations employeurs.

Figure 11. Nombre d'associations par département

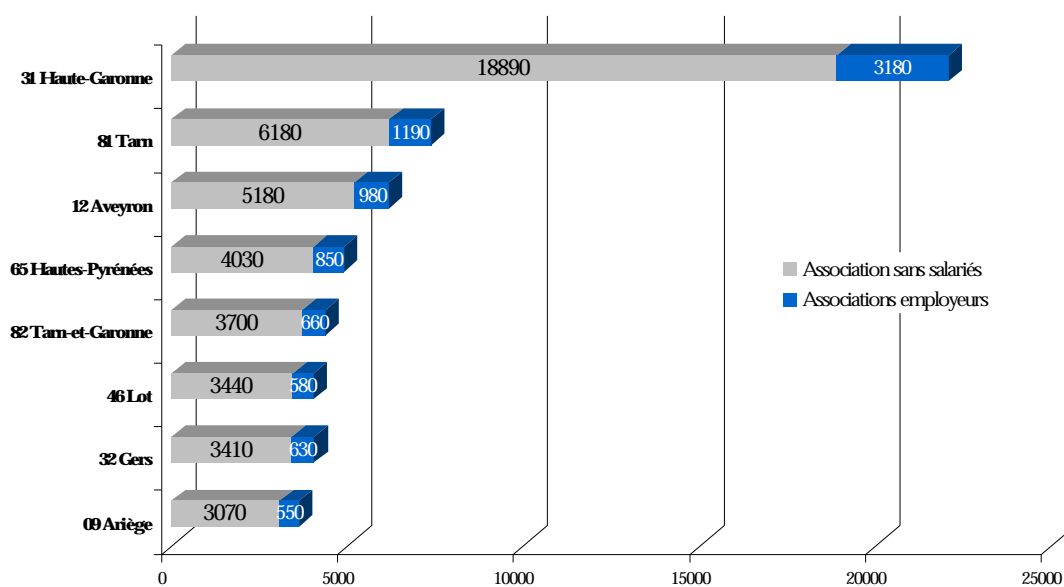

Source : Etude de la DRDJS Midi-Pyrénées sur les associations.

Tableau 21. Part des départements dans le tissu associatif régional

	Association sans salarié	Associations employeurs	Ensemble des associations	Population
09 Ariège	6,4%	6,4%	6,4%	5,3%
12 Aveyron	10,8%	11,4%	10,9%	10,1%
31 Haute-Garonne	39,4%	36,9%	39,0%	42%
32 Gers	7,1%	7,3%	7,1%	6,6%
46 Lot	7,2%	6,7%	7,1%	6,2%
65 Hautes-Pyrénées	8,4%	9,9%	8,6%	8,5%
81 Tarn	12,9%	13,8%	13,0%	13,3%
82 Tarn-et-Garonne	7,7%	7,7%	7,7%	8,1%
Midi-Pyrénées	100,0%	100,0%	100,0%	1,00%

Source : Etude de la DRDIS Midi-Pyrénées sur les associations et l'INSEE.

Le tissu associatif de l'Ariège apparaît important avec une effervescence des créations qui renvoie certainement à l'arrivée de jeunes retraités et à des traditions d'action commune historiques. La place relative des associations aveyronnaises est aussi plus importante que la moyenne. Le tissu associatif y est par ailleurs marqué par une certaine stabilité qui reflète des axes préférentiels d'engagement comme l'éducation ou l'accueil des personnes âgées. La part des associations de la Haute-Garonne traduit le potentiel du département, mais ne dénote pas un effet d'entraînement ou de centralisation particulier. Le potentiel des Hautes-Pyrénées n'est qu'un peu au-dessus de la moyenne régionale : l'effet de rayonnement de Lourdes est circonscrit à son arrondissement. Les autres départements présentent moins de spécificité avec un dynamisme un peu plus marqué pour le Gers, un peu moins pour le Tarn-et-Garonne, un tissu associatif classique et important pour le Tarn.

4.3 La répartition des associations par grand secteur d'activité

4.3.1 L'approche des secteurs d'activité par les créations

Les créations d'associations enregistrées par les bureaux des préfectures sont classées sous 16 rubriques, une même association pouvant figurer dans plusieurs rubriques.

La première indication apportée par le tableau retraçant l'évolution des créations d'associations par secteur d'activité en Midi-Pyrénées sur la période 2000-2004, est la relative concordance de l'importance relative des secteurs d'activité bénéficiaires entre Midi-Pyrénées et la France. Les différences les plus manifestes portent sur la place plus marquée des associations relatives aux animaux et dans une moindre mesure à l'environnement, à la santé, à la recherche, à la place en retrait des associations culturelles, d'économie et de loisirs.

Tableau 22. Évolution des créations par secteur d'activité de 2000 à 2004

	2000	2001	2002	2003	2004	Total	Midi-Pyrénées /France sans Ile-de-France	Midi-Pyrénées
Anciens combattants	38	37	40	39	37	191	6,66%	0,6%
Animaux	64	57	77	92	83	373	10,73%	1,3%
Communication	204	268	197	235	157	1061	7,08%	3,6%
Culte	28	25	29	36	27	145	5,35%	0,5%
Culturel	1018	1213	1088	1386	1442	6147	7,14%	20,6%
Défense	242	257	268	376	331	1474	7,21%	4,9%
Divers	35	36	18	8	10	107	6,04%	0,4%
Économie	211	135	203	323	306	1178	6,50%	4,0%
Enseignements	136	156	124	189	166	771	6,91%	2,6%
Environnement	146	175	197	225	181	924	7,94%	3,1%
Loisirs	525	716	577	1318	1182	4318	6,57%	14,5%
Politique	59	50	29	108	29	275	6,91%	0,9%
Santé	126	138	258	198	178	898	7,92%	3,0%
Social	629	755	673	1266	1091	4414	6,79%	14,8%
Sport	649	717	718	717	774	3575	6,59%	12,0%
Technique et recherche	477	523	613	1159	1160	3932	7,23%	13,2%
Total	4587	5258	5109	7675	7154	29783	6,96%	100,0%

Lire : 38 associations ont été classées sous la rubrique Anciens combattants en Midi-Pyrénées.

Sur la période 2000/2004 le nombre d'associations de Midi-Pyrénées classées sous la rubrique Anciens combattants atteint 6,66% du total correspondant pour la France, hors Ile-de-France.

Source : Établi d'après les publications aux JORF (nomenclature JO).

Figure 12. Nombre de création d'associations selon le secteur d'activité dans la région Midi-Pyrénées

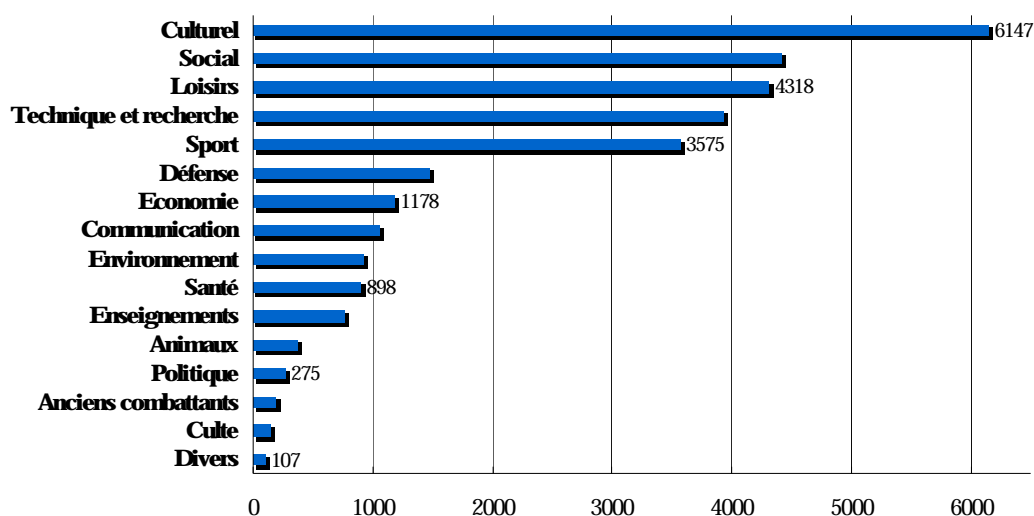

Source : Établi d'après les publications aux JORF

4.3.2 L'approche par les enquêtes et la nomenclature du Matisse

Les associations sont réparties par le Matisse en dix grands secteurs d'activité, selon une nomenclature d'activité qui est présentée plus loin, correspondant à l'organisation des réseaux associatifs, aux découpages administratifs, à la nature de l'objet associatif poursuivie et dans laquelle se reconnaissent les associations.

Une projection à partir de la banque de données fournit des indications sur le nombre d'associations par secteur d'activité : les secteurs sportifs, celui des associations militantes, puis les secteurs culturels et de loisirs sont ceux qui comptent le plus grand nombre d'associations.

Le rapport a déjà relevé que l'activité associative était fortement présente en Midi-Pyrénées, avec notamment une présence du secteur sportif, de la chasse et de la pêche, à l'exception de la Haute-Garonne.

Le contenu de chacun des secteurs d'activité peut être présenté de la manière suivante.

L'action caritative et humanitaire ne se limite pas à l'action conduite en direction des populations démunies au niveau matériel, mais intègre une double notion de détresse et d'urgence et peut concerner des populations variées : des personnes en situation de rupture, des personnes en fin de vie, des prisonniers, des personnes torturées, malades, toxicomanes, SDF, de nouveaux immigrants, des réfugiés, des enfants maltraités, des victimes de désastres naturels, de catastrophes, de guerres. Les associations du secteur de l'action humanitaire interviennent souvent à un niveau international.

Le secteur de l'action sociale rassemble principalement les établissements sociaux ou médico-sociaux (accueil des personnes handicapées), les associations d'action en faveur des familles (centres sociaux, aide familiale à domicile, garde d'enfants), des personnes âgées (maisons de retraite, foyers logements, aide-ménagère), des jeunes ou des adolescents (prévention spécialisée, foyers de jeunes travailleurs). Lorsqu'elles ne sont pas employeurs, ces associations centrent leurs activités sur l'information, la prévention, l'orientation vers les structures susceptibles de venir en aide aux personnes en situation difficile.

Les associations sanitaires comptent, outre les établissements de type hospitalier, des dispensaires, des centres de santé, des associations de soins à domicile. La santé est un point fort de l'action associative dans le département de l'Aveyron. Les associations les plus nombreuses sont cependant les associations de malades, de lutte contre une maladie, de prévention, de sensibilisation à un problème de santé ou d'éducation à la santé dans différents domaines ; elles fonctionnent alors le plus souvent grâce à l'impulsion et au travail bénévole.

Les associations de quartier, d'habitants, de défense du cadre de vie, les associations de consommateurs, les associations d'anciens combattants sont les plus nombreuses dans le secteur « Opinion, expression, défense des droits et des intérêts » qui compte aussi les associations de défense de l'environnement et de connaissance du patrimoine naturel, des associations civiques, de défense d'une cause, de défense des minorités et quelques associations professionnelles.

Le secteur de l'éducation, de la formation et de l'insertion comprend les établissements d'enseignement, des centres de formation permanente, les associations intermédiaires, d'insertion et d'aide aux chômeurs, mais aussi les associations sans salarier de parents d'élèves et de petites associations locales de formation à des activités de type informatique, langue, couture.

Le secteur sportif est composé essentiellement des clubs sportifs et des clubs omnisports, beaucoup moins nombreux mais en général de grande taille. La région présente un profil sportif élevé avec de nombreux clubs et de nombreux adhérents. Les associations de chasse et de pêche, rattachées au secteur sportif dans la nomenclature des enquêtes du Matisse, sont relativement encore plus nombreuses avec de très nombreux adhérents.

Le secteur culturel inclut, outre des musées, la gestion de monuments, de cinémas, des bibliothèques et médiathèques, des établissements culturels du type maisons de la culture, centres d'action culturelle, salles de spectacles, centres de congrès. Le secteur compte aussi, un nombre relativement important d'associations qui produisent ou organisent des spectacles vivants, des associations de préservation du patrimoine culturel, mais aussi de nombreux petits clubs culturels spécialisés (danse, musique, poésie, peinture, littérature, philatélie).

Le secteur des loisirs comprend d'un côté quelques équipements de type socioculturel, mais surtout un très grand nombre de petites associations de loisirs spécialisées ou polyvalentes, des amicales, de nombreux clubs de troisième âge, salles des fêtes et associations d'organisation de kermesses ou de bals en milieu rural. C'est aussi dans ce secteur que l'on retrouve les associations de tourisme social (maisons, camps ou colonies de vacances),

d'éducation populaire, les mouvements de jeunesse, les associations d'amitié internationale ou de jumelage n'ayant pas un but humanitaire.

Le secteur de la défense des intérêts économiques compte les syndicats d'initiative, les agences de développement local, de nombreuses associations de promotion du tourisme et de la vie locale, des associations de gestion des services locaux (transports, services urbains, aménagement local). On trouve aussi, dans ce secteur, des associations de mise en commun ou de gestion d'activités marchandes mais aussi des associations pour le développement du commerce équitable ou de la consommation éthique. Ces associations sont surtout présentes dans le département de Haute-Garonne.

Les associations se reconnaissent dans la nomenclature d'activité présentée. Pour autant, la répartition par secteur d'activité n'est pas toujours aisée et il faut rappeler que la finalité même d'une association la conduit souvent à développer plusieurs activités. Les associations qui proposent dans la même structure des activités sportives, récréatives et culturelles sont de plus en plus nombreuses ; des associations tournées vers l'aide aux chômeurs peuvent développer à la fois des activités de formation, d'insertion et des actions sociales ou humanitaires. Cette tendance est propre aux associations : une entreprise aura plutôt tendance à se spécialiser sur un produit ou un service donné, une association aura plutôt tendance à chercher à résoudre un problème ou à satisfaire un besoin global, ce qui peut l'amener à proposer des produits ou des types de service différents.

Dans l'enquête auprès des associations, conduite par le Matisse en 2005, un tiers des associations interrogées ont cité, outre l'activité rendue à titre principal par l'association, un deuxième secteur d'activité important.

Tableau 23. Estimation du nombre d'associations sans salarié par département et selon le secteur d'activité

	09 Ariège	12 Aveyron	31 Haute- Garonne	32 Gers	46 Lot	65 Hautes- Pyrénées	81 Tarn	82 Tarn-et- Garonne	Midi- Pyrénées
Action humanitaire	100	160	870	110	110	170	210	130	1860
Action sociale	270	350	1250	200	280	320	450	280	3400
Santé	50	70	450	50	60	80	110	60	930
Culture	460	740	3830	500	520	630	1000	590	8270
Sports	950	1800	3100	1200	1030	1100	1560	1050	11790
Loisirs et vie sociale	580	910	3920	630	660	800	1240	740	9480
Défense des droits, des causes	470	740	4060	500	540	650	1150	590	8700
Éducation, formation, insert.	60	230	540	80	90	120	210	110	1440
Eco. et dévelop.local	90	140	650	100	110	120	180	110	1500
Autre	40	40	220	40	40	40	70	40	530
Total	3070	5180	18890	3410	3440	4030	6180	3700	47900

Source : Etude de la DRDJS Midi-Pyrénées sur les associations – 2007.

Tableau 24. Estimation du nombre d'associations employeurs par département et selon le secteur d'activité

	09 Ariège	12 Aveyron	31 Haute- Garonne	32 Gers	46 Lot	65 Hautes- Pyrénées	81 Tarn	82 Tarn- et- Garonne	Midi- Pyrénées
Action humanitaire	20	30	130	20	20	30	40	20	310
Action sociale	100	150	550	100	100	130	200	100	1430
Santé	20	40	150	20	30	40	50	30	380
Culture	100	150	620	100	100	150	200	110	1530
Sports	150	300	800	190	170	250	340	200	2400
Loisirs et vie sociale	50	90	280	60	50	80	110	60	780
Défense des droits, des causes	20	40	140	30	20	30	50	30	360
Éducation, formation, insert.	50	110	280	60	50	80	120	60	810
Eco. et dévelop.local	30	60	200	40	30	50	70	40	520
Autre	10	10	30	10	10	10	10	10	100
Total	550	980	3180	630	580	850	1190	660	8620

Source : Source : Etude de la DRDJS Midi-Pyrénées sur les associations – 2007.

Tableau 25. Estimation du nombre total d'associations par département et selon le secteur d'activité

	09 Ariège	12 Aveyron	31 Haute- Garonne	32 Gers	46 Lot	65 Hautes- Pyrénées	81 Tarn	82 Tarn- et- Garonne	Midi- Pyrénées
Action humanitaire	120	190	1000	130	130	200	250	150	2170
Action sociale	370	500	1800	300	380	450	650	380	4830
Santé	70	110	600	70	90	120	160	90	1310
Culture	560	890	4450	600	620	780	1200	700	9800
Sports	1100	2100	3900	1390	1200	1350	1900	1250	14190
Loisirs et vie sociale	630	1000	4200	690	710	880	1350	800	10260
Défense des droits, des causes	490	780	4200	530	560	680	1200	620	9060
Éducation, formation, insert.	110	340	820	140	140	200	330	170	2250
Eco. et dévelop.local	120	200	850	140	140	170	250	150	2020
Autre	50	50	250	50	50	50	80	50	630
Total	3620	6160	22070	4040	4020	4880	7370	4360	56520

Source : Etude de la DRDJS Midi-Pyrénées sur les associations – 2007.

Tableau 26. Répartition des associations selon le secteur d'activité par département

	09 Ariège	12 Aveyron	31 Haute- Garonne	32 Gers	46 Lot	65 Hautes- Pyrénées	81 Tarn	82 Tarn- et- Garonne	Midi- Pyrénées
Action humanitaire	3%	3%	5%	3%	3%	4%	3%	3%	4%
Action sociale	10%	8%	8%	7%	9%	9%	9%	9%	9%
Santé	2%	2%	3%	2%	2%	2%	2%	2%	2%
Culture	15%	14%	20%	15%	15%	16%	16%	16%	17%
Sports	30%	34%	18%	34%	30%	28%	26%	29%	25%
Loisirs et vie sociale	17%	16%	19%	17%	18%	18%	18%	18%	18%
Défense des droits, des causes	14%	13%	19%	13%	14%	14%	16%	14%	16%
Éducation, formation, insert.	3%	6%	4%	3%	3%	4%	4%	4%	4%
Eco. et dévelop.local	3%	3%	4%	3%	3%	3%	3%	3%	4%
Autre	1%	1%	1%	1%	1%	1%	1%	1%	1%
Total	100%	100%	100%	100%	100%	100%	100%	100%	100%

Source : Etude de la DRDJS Midi-Pyrénées sur les associations – 2007.

4.4 Les adhérents

En tenant compte des structures propres à la région (arrivée extérieure de jeunes retraités, facteur a priori favorable) ou au département (par exemple dissociation assez fréquente du domicile et du lieu de travail en Haute-Garonne, facteur a priori défavorable) et en partant des estimations nationales relatives au nombre d'adhérents, tirées de l'enquête sur les conditions de vie des ménages que conduit l'INSEE, on peut estimer à environ 1 100 000 le nombre de midi pyrénéens adhérant à des associations. Le nombre d'adhésions aux associations est beaucoup plus élevé puisqu'une même personne peut adhérer à plusieurs associations.

Les associations tournées vers les autres, par exemple les associations humanitaires, les établissements sociaux, les hôpitaux, les écoles, comptent peu d'adhérents et les adhérents de ces associations sont surtout des personnes morales. À l'inverse, les associations culturelles, de loisirs, sportives, de chasse et pêche de taille moindre que les précédentes, en termes de budget géré, ont en général un projet organisé autour de leurs adhérents, elles sont d'ailleurs souvent appelées « associations d'adhérents ou associations de membres ». Les associations militantes de défense des causes ou de défense des droits fonctionnent également souvent à partir de leurs adhérents.

Le nombre d'adhérents est considérable, mais au-delà de ces réussites, les associations peuvent rencontrer le même type de problème que pour le bénévolat. Un responsable d'une association de défense des droits : « Les Français sont favorables aux associations de consommateurs, mais n'y adhèrent pas. » Il précise : « Il y a un grand turn-over, les gens viennent pour les problèmes mais n'adhèrent pas ». Un autre responsable : « Sur le logement, s'il y a un problème ou une question, la mobilisation ponctuelle est forte, quand le problème immédiat disparaît, les adhérents s'en vont ».

Un président d'association indique : « Aujourd'hui il y a une transformation des mentalités, il y a des associations avec beaucoup d'adhérents qui sont sans vie associative car les adhérents sont seulement consommateurs, ils ne partagent pas vraiment les valeurs de l'association ».

Pour les associations sportives, la chasse, la pêche, l'importance du nombre de licenciés est la suivante dans les disciplines les plus nombreuses.

Tableau 27. Répartition des associations selon le nombre d'adhérents

	Région Midi-Pyrénées	France
Moins de 50 adhérents	34 %	41%
50 à 100 adhérents	27%	24%
100 à 200 adhérents	21%	19%
200 à 500 adhérents	13%	11%
Plus de 500 adhérents	4%	5%
Total	100%	100

Source : Établi d'après l'enquête Matisse, 2005.

Tableau 28. Pratique sportive, chasse et pêche (en pourcentage de la population totale)

	Football	Pétanque	Tennis	Judo	Chasse	Pêche
09 Ariège	3,6%	3,5%	1,5%	0,9%	5,1%	7,8%
12 Aveyron	5,8%	2,0%	1,3%	0,8%	5,6%	8,1%
31 Haute-Garonne	3,5%	1,7%	2,2%	1,0%	0,5%	2,7%
32 Gers	4,0%	2,8%	1,7%	1,5%	7,8%	5,3%
46 Lot	4,7%	2,2%	1,5%	0,8%	6,4%	6,5%
65 Hautes-Pyrénées	3,0%	1,0%	1,7%	0,8%	4,0%	6,5%
81 Tarn	4,1%	1,8%	1,7%	0,7%	4,0%	4,8%
82 Tarn-et-Garonne	4,8%	2,6%	1,5%	0,7%	4,4%	5,3%
Midi-Pyrénées	4,0%	2,0%	1,8%	0,9%	3,2%	4,8%
France	3,5%	0,7%	1,7%	0,9%	2,3%	2,4%

Lire : En 2003, les licenciés en football représentaient 3,6% de la population de l'Ariège.
Licenciés en 2003 pour le sport, en 2002 pour la chasse et la pêche.

Source : Établi d'après le ministère de la Jeunesse, des Sports et de la Vie associative pour 2003 et l'INSEE, estimations localisées de population.

L'étude déjà citée de la DRDJS « Licences et clubs 2005 en Midi-Pyrénées » recense 725 000 licences sportives en 2004, soit une hausse de 14% depuis 1989, hausse qui touche tous les types de fédérations mais en particulier les fédérations multisports (affinitaires, handicapés, scolaires et universitaires). Alors que le nombre de clubs connaissait un léger tassement, la hausse du nombre des licences ne s'est pas démentie ces dernières années.

En tenant compte des différences concernant l'adhésion aux associations et notamment les différences liées au caractère rural qui se traduit par un niveau plus élevé d'adhésion aux associations, le poids de chaque département dans le nombre total d'adhérents est le suivant :

Tableau 29. Les adhérents dans les départements

	Poids de chaque département
09 Ariège	6%
12 Aveyron	11%
31 Haute-Garonne	39%
32 Gers	7%
46 Lot	7%
65 Hautes-Pyrénées	9%
81 Tarn	13%
82 Tarn-et-Garonne	8%
Total Midi-Pyrénées en %	100%
Total Midi-Pyrénées en nombre d'adhérents	1 100 000

Source : Estimé à partir des données de l'ECVM de l'INSEE et de l'enquête MATISSE 2005.

4.5 La fréquence des financements publics

Près des deux tiers des associations perçoivent un financement d'origine communale ; ces financements sont fréquents mais pour un grand nombre limité. Ils expriment souvent des

relations de reconnaissance réciproque entre la commune et les associations de son territoire. Les financements en provenance des Conseils généraux sont moins nombreux mais en croissance.

Tableau 30. Fréquence des financements publics (subventions et prestations) dans les budgets des associations

	Région Midi-Pyrénées	France
Communes	72%	64%
Conseils généraux	23%	22%
Conseils régionaux*	10%	6%
Etat	15%	11%
Organismes sociaux	5%	5%
Europe	1%	1%

Lire : 23% des associations de la région Midi-Pyrénées perçoivent un financement du Conseil général

* La région Midi-Pyrénées met en place une action d'aide à l'emploi en faveur des petites associations du milieu rural

Source : Etabli d'après l'enquête Matisse auprès des associations 2005.

5 LES PREMIÈRES ANALYSES DE L'EMPLOI SALARIE DANS LES ASSOCIATIONS

5.1 Le volume de l'emploi salarié dans les associations

L'importance du travail à temps partiel dans les associations conduit souvent à mesurer l'emploi salarié dans les associations en équivalent temps plein ; le volume de l'emploi salarié dans les associations de Midi-Pyrénées est de l'ordre de plus de 62 000 ETP. Le tableau suivant donne l'évolution par département.

Tableau 31. Emploi salarié dans les associations en équivalent temps plein

	1999	2000	2001	2002	2003	Évolution 2003/2000
Ariège	2032	2024	2359	2620	2855	141
Aveyron	5704	5526	5924	6667	7365	133
Haute-Garonne	19382	19449	20469	22656	23799	122
Gers	2657	2673	2781	3060	3289	123
Lot	3446	3340	3223	4162	4362	131
Pyrénées (Hautes-)	5230	5218	5364	6052	6210	119
Tarn	7484	7120	7923	9195	9437	133
Tarn-et-Garonne	3450	3404	3735	4201	4454	131
Midi-Pyrénées	49385	48755	51777	58613	61772	127
Total France	1125163	1112962	1148255	1253872	1290613	116

Source : Établi d'après les données de l'Unedic et du Matisse.

La croissance de l'emploi associatif est plus forte en Midi-Pyrénées qu'en France, et cela pour tous les départements de la région.

En prenant comme référence l'année 2003, la part de chaque département par rapport à la France entière puis par rapport à la région est la suivante :

Figure 13. Emploi salarié dans les associations en ETP

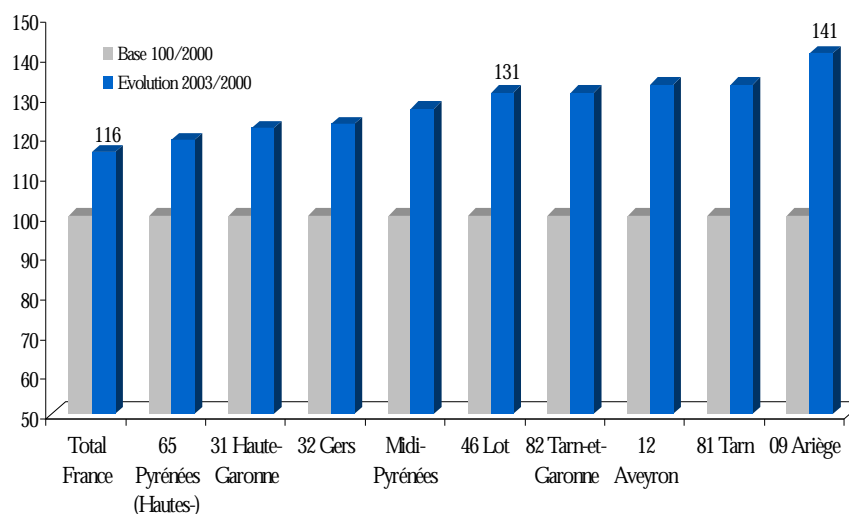

Source : Établi d'après les données de l'Unedic.

Tableau 32. Part de la région et des départements de Midi-Pyrénées dans l'emploi salarié associatif en équivalent temps plein

	% /France en 2003	% département / région en 2003
09 Ariège	0,22%	5%
12 Aveyron	0,57%	12%
31 Haute-Garonne	1,84%	38%
32 Gers	0,25%	5%
46 Lot	0,34%	7%
65 Pyrénées (Hautes-)	0,48%	10%
81 Tarn	0,73%	15%
82 Tarn-et-Garonne	0,35%	7%
Midi-Pyrénées	4,79%	100%
Total France	100,00%	-

Lire : la part de l'Ariège dans l'emploi associatif en France évalué en équivalent temps plein peut être estimée à 0,22% en 2003.

Lire : la part de l'Ariège dans l'emploi associatif en région évalué en équivalent temps plein peut être estimée à 5 % en 2003.

Source : Établi d'après les données de l'Unedic.

La troisième colonne indique la place considérable de la Haute-Garonne : près de 40 % de l'emploi associatif, ce qui correspond sensiblement à son potentiel économique d'ensemble.

Figure 14. Part de chacun des départements dans l'emploi salarié associatif en ETP

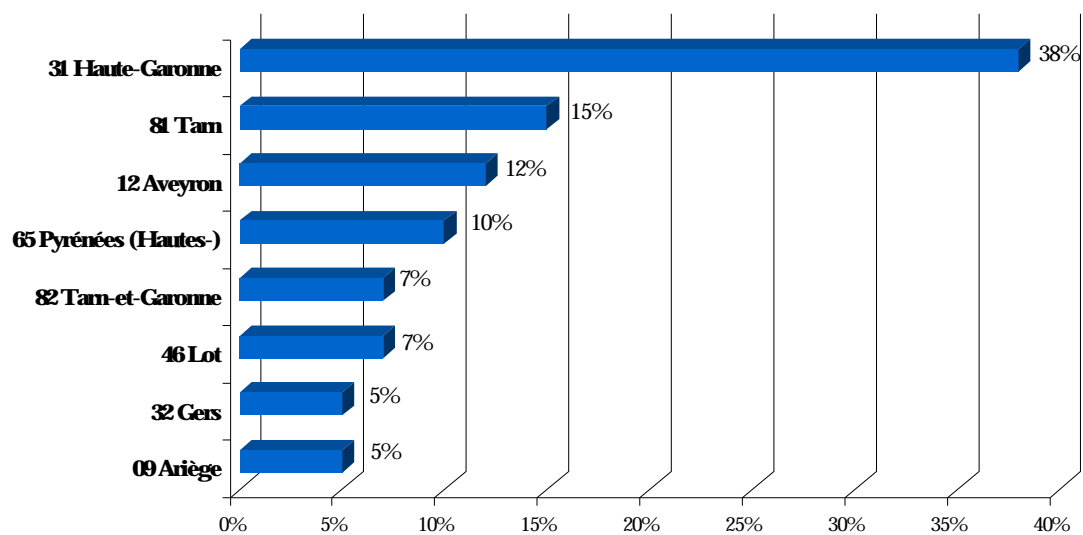

Source : Établi d'après les données de l'Unedic.

Le tableau suivant indique le rapport entre l'emploi salarié associatif et, d'une part, la population active occupée et, d'autre part, la population totale.

Tableau 33. Emploi associatif ETP rapporté à la population active occupée et à la population totale

	ETP /PA occupée	En indice	ETP/ Pop totale	En indice
09 Ariège	5,85%	104	2,03%	94
12 Aveyron	7,12%	126	2,72%	127
31 Haute-Garonne	5,64%	100	2,13%	99
32 Gers	4,91%	87	1,86%	86
46 Lot	7,25%	129	2,63%	122
65 Hautes-Pyrénées	7,43%	132	2,74%	127
81 Tarn	7,56%	134	2,67%	124
82 Tarn-et-Garonne	5,86%	104	2,06%	96
Midi-Pyrénées	6,27%	111	2,32%	108
Total France	5,63%	100	2,15%	100

Source : Etabli d'après les données de l'UNEDIC et de l'INSEE.

Figure 15. Emploi associatif en ETP rapporté à la population active occupée

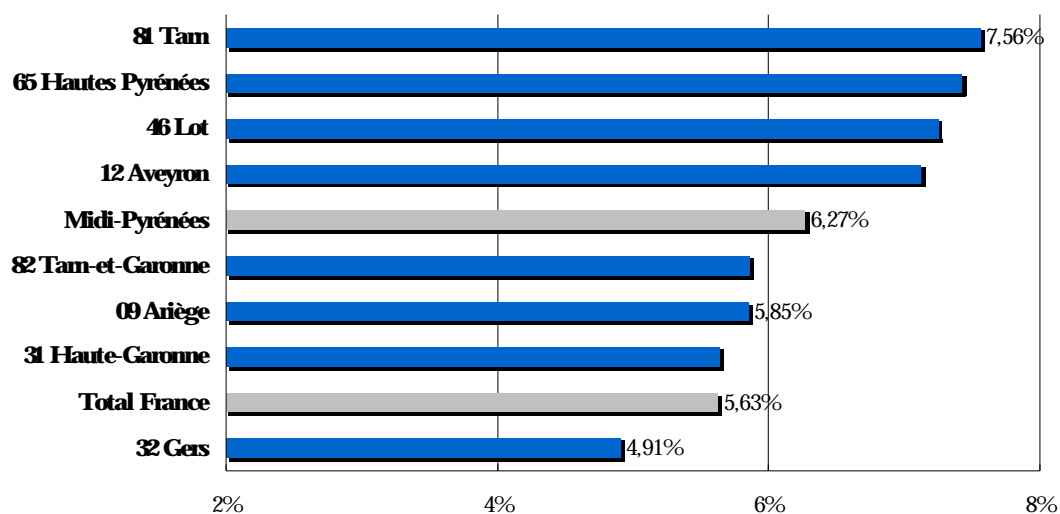

Source : Etabli d'après les données de l'UNEDIC et de l'INSEE.

L'emploi associatif rapporté à la population active occupée est relativement plus important en Midi-Pyrénées qu'en France. Des écarts importants apparaissent cependant entre les départements à taux faible ou moyen (Gers, Haute-Garonne, Ariège, Tarn-et-Garonne) et les départements à taux élevés (Aveyron, Lot, Hautes-Pyrénées, Tarn).

Tableau 34. L'emploi salarié moyen en 2004

	Nombre d'établissements	Nombre d'emplois	Nombre d'emplois / établissement
09 Ariège	428	3 442	8,0
12 Aveyron	709	7 473	10,5
31 Haute-Garonne	2 490	28 437	11,4
32 Gers	474	3 768	7,9
46 Lot	425	5 079	12,0
65 Hautes-Pyrénées	624	7 390	11,8
81 Tarn	888	8 744	9,8
82 Tarn-et-Garonne	477	5 249	11,0
Midi-Pyrénées	6 515	69 582	10,7
Total France	127 705	1 464 767	11,5

Les données ont un champ différent de celle du tableau récapitulatif 35 et ne lui sont pas directement comparables.

Source : Etabli d'après les données des Assedic.

Le nombre d'emplois par établissement employeur est proche de la moyenne nationale avec toutefois de fortes variations entre départements, le Gers présentant la moyenne la plus faible, le Lot la plus élevée.

Figure 16. Nombre d'établissements associatifs par département

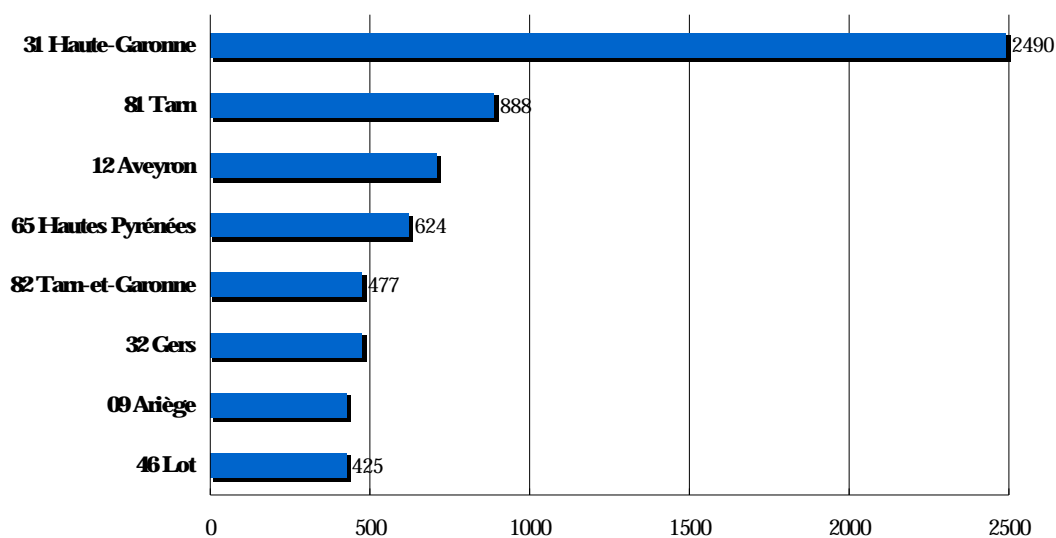

Source : Source : Etabli d'après les données des Assedic.

5.2 L'emploi associatif par secteur d'activité

5.2.1 L'approche par les statistiques Assedic et la nomenclature INSEE

Le tableau suivant donne les effectifs employés et les établissements employeurs des principaux secteurs retenus par l'INSEE qui concernent le monde associatif. Un certain nombre de secteurs à importance numérique faible n'a pas été retenu pour ce tableau. Le tableau doit être interprété avec prudence, compte tenu notamment des incertitudes qui pèsent sur la concordance des nomenclatures aux activités réelles, mais il fournit, sinon des enseignements définitifs, des pistes de réflexion et de questionnement intéressants.

Rapportés à l'emploi associatif du secteur considéré en France, beaucoup de secteurs d'activité sont dans la fourchette de 5 à 6% qui correspond à celle de l'emploi associatif de la région en France. Certains secteurs apparaissent cependant plus importants en termes d'emplois comme l'informatique, les transports, d'autres sont en retrait comme l'administration publique, les activités hospitalières, la recherche ce qui est plus surprenant, l'éducation.

Pour les départements, les pourcentages renvoient à leur part dans l'emploi associatif régional du secteur considéré. Plusieurs secteurs d'activité présentent une importance relative particulière dans un département particulier :

- Les transports, l'hôtellerie-restauration, la finance dans l'Ariège.
- L'activité hospitalière, l'hôtellerie-restauration dans l'Aveyron.
- La culture, la finance, la fourniture de personnel dans le Gers.
- Les activités hospitalières dans le Lot.
- L'hôtellerie-restauration, la fourniture de personnel, les transports en Hautes-Pyrénées.
- Dans le Tarn-et-Garonne et le Tarn, aucun secteur ne marque de prépondérance relative forte.
- Enfin en Haute-Garonne, les activités tertiaires « intellectuelles », finance, informatique, recherche, éducation et un de leur corollaire, l'édition, sont particulièrement présentes.

Tableau 35. Emploi salarié selon le code NAF par département

Activité	NAF	Midi-Pyrénées		09 Ariège par rapport à MP		12 Aveyron par rapport à MP		31 Haute-Garonne par rapport à MP		32 Gers par rapport à MP		46 Lot par rapport à MP		65 Hautes-Pyrénées par rapport à MP		81 Tarn par rapport à MP		82 Tarn-et-Garonne par rapport à MP		Total en nombre France	
		sal MP /sal France	tab de MP/ France %	% emploi	% etabl	% emploi	% etabl	% emploi	% etabl	% emploi	% etabl	% emploi	% etabl	% emploi	% etabl	% emploi	% etabl	% emploi	% etabl	Emploi	Etab
Edition	22 A	5%	6%	4%	9%	8%	18%	73%	45%	0%	0%	0%	0%	4%	9%	8%	9%	4%	9%	574	182
Hôtels et restaurants	55 Z	4%	5%	8%	10%	14%	14%	29%	27%	2%	5%	9%	7%	27%	24%	8%	10%	3%	4%	35841	4812
Services auxiliaires des transports	63 Z	7%	7%	16%	12%	9%	17%	17%	13%	12%	14%	10%	16%	15%	8%	14%	14%	6%	6%	8226	1955
Intermédiation financière	65 Z	5%	4%	4%	11%	0%	0%	68%	22%	4%	11%	7%	11%	6%	11%	9%	22%	3%	11%	2988	245
Activités informatiques	72 Z	14%	4%	0%	0%	0%	0%	99%	83%	0%	0%	0%	0%	0%	0%	0%	0%	1%	17%	938	142
Recherche et développement	73 Z	3%	5%	0%	0%	5%	6%	80%	77%	2%	6%	0%	0%	0%	0%	13%	10%	0%	0%	6177	688
Services de conseil et d'assistance	74 A	6%	7%	6%	8%	9%	9%	54%	41%	4%	6%	3%	4%	4%	8%	16%	17%	4%	7%	19290	1987
Sélection et fourniture de personnel	74 B	5%	6%	2%	7%	2%	8%	46%	31%	13%	11%	7%	15%	15%	13%	3%	7%	11%	8%	26773	1023
Autres services opérationnels	74 C	3%	6%	0%	2%	5%	8%	50%	49%	1%	5%	1%	5%	20%	14%	18%	12%	5%	5%	10085	930
Administration publique	75 Z	2%	2%	0%	5%	9%	9%	78%	36%	1%	5%	2%	14%	1%	5%	7%	18%	2%	9%	13665	1033
Education	80 Z	4%	5%	2%	4%	10%	16%	60%	46%	4%	5%	3%	5%	7%	6%	10%	12%	5%	6%	185590	13072
Activités hospitalières	85 A	3%	2%	0%	0%	28%	11%	37%	52%	0%	0%	30%	19%	6%	19%	0%	0%	0%	0%	99199	1100
.....	85 B	3%	4%	4%	10%	23%	26%	41%	31%	3%	4%	4%	7%	8%	6%	7%	8%	11%	8%	32442	2057
Action sociale	85 C	6%	5%	6%	8%	10%	11%	35%	34%	6%	6%	7%	8%	11%	10%	15%	14%	9%	9%	638216	25831
Activités associatives	91 Z	4%	5%	5%	7%	8%	10%	46%	37%	5%	8%	6%	7%	12%	10%	12%	15%	6%	8%	248381	38373
.....	92 A	7%	8%	0%	0%	12%	5%	43%	47%	20%	14%	3%	8%	7%	9%	7%	11%	6%	8%	3672	866
Autres activités récréatives, cult. sports.	92 B	4%	5%	5%	6%	7%	8%	47%	44%	6%	8%	5%	5%	8%	8%	14%	14%	8%	7%	116646	31199
Total tous secteurs		5%	5%	5%	7%	11%	11%	41%	38%	5%	7%	7%	7%	11%	10%	13%	14%	8%	7%	1464191	127522
Total en nombre		69582	6515	3442	428	7473	709	28437	2490	3768	474	5079	425	7390	624	8744	888	5249	477		

Lire : pour le secteur de l'édition, les emplois salariés associatifs de Midi-Pyrénées représentent 5% des emplois salariés associatifs de l'ensemble de l'Ile-de-France.

Les activités sont celles de la nomenclature Naf 115 de l'INSEE pour lesquelles le nombre de salariés associatifs approche le seuil de 100 salariés. La première colonne de pourcentages indique le rapport des emplois salariés associatifs de Midi-Pyrénées par rapport au nombre correspondant pour l'ensemble de la France, dans le secteur d'activité considéré ; la deuxième colonne de pourcentages indique le rapport du nombre d'établissements associatifs de Midi-Pyrénées par rapport au nombre correspondant pour l'ensemble de la France, dans le secteur d'activité considéré. Les colonnes suivantes de pourcentages indiquent les rapports correspondants entre chacun des départements et la région Midi-Pyrénées.

Source : Etabli d'après les données de l'Unedic.

5.3 Les spécificités de l'emploi associatif

5.3.1 Une forte précarité

Le ratio des effectifs présents au 31 décembre sur les ETP en Midi-Pyrénées est dans l'ensemble, proche de celui de la France, mais les différences entre départements sont assez importantes : le Lot, le Gers, la Haute-Garonne présentent des indices les plus élevés, ce qui indique un emploi à temps partiel ou précaire relativement plus important.

Tableau 36. La structure de l'emploi : effectif au 31 décembre 2003 et équivalent plein temps

	Effectifs salariés au 31 décembre 2003	Emploi salarié ETP sur 2003	Effectifs salariés /ETP	Effectifs /ETP en indice
09 Ariège	6 993	2 855	2,4	97
12 Aveyron	16 280	7 365	2,2	87
31 Haute-Garonne	62 653	23 799	2,6	104
32 Gers	8 618	3 289	2,6	103
46 Lot	11 644	4 362	2,7	105
65 Hautes-Pyrénées	14 835	6 210	2,4	94
81 Tarn	21 370	9 437	2,3	89
82 Tarn-et-Garonne	10 458	4 454	2,3	93
Midi-Pyrénées	152 851	61 772	2,5	98
France	3 269 142	1 290 613	2,5	100

Source : *Etabli d'après les DADS.*

Le chiffre de l'emploi salarié est considérable. Pour en prendre la mesure, il peut être comparé à l'ensemble de l'emploi salarié des industries agricoles et alimentaires qui atteignaient dans la région 24 190 salariés ou à celui de l'aéronautique qui était de l'ordre de 23 640 emplois.

L'emploi salarié associatif est pour une grande part, un emploi instable : les secteurs de la santé et de l'action sociale fortement professionnalisés emploient une grande part des emplois en CDI et des emplois de cadres. Les secteurs culturels et de loisirs s'appuient pour l'essentiel sur des emplois CDD et du travail à temps partiel.

Tableau 37. Part des CDI dans l'emploi salarié associatif

	Midi-Pyrénées	France
CDI	51%	53%
CDD	20%	26%
Salariés ayant un autre statut	29%	20%
Total	100%	100%

Établi d'après l'enquête Matisse, 2005.

Le tableau suivant montre que le recours au travail précaire dans les associations est relativement plus important dans le Lot et le Tarn.

Tableau 38. La structure de l'emploi : emplois permanents et non permanents

	Emplois permanents /Emplois non permanents
09 Ariège	43%
12 Aveyron	50%
31 Haute-Garonne	43%
32 Gers	48%
46 Lot	37%
65 Hautes-Pyrénées	41%
81 Tarn	39%
82 Tarn-et-Garonne	45%
France	43%

Source : Etabli d'après les données des Assedic.

Figure 17. La structure de l'emploi : ratio emplois permanents / emplois non permanents

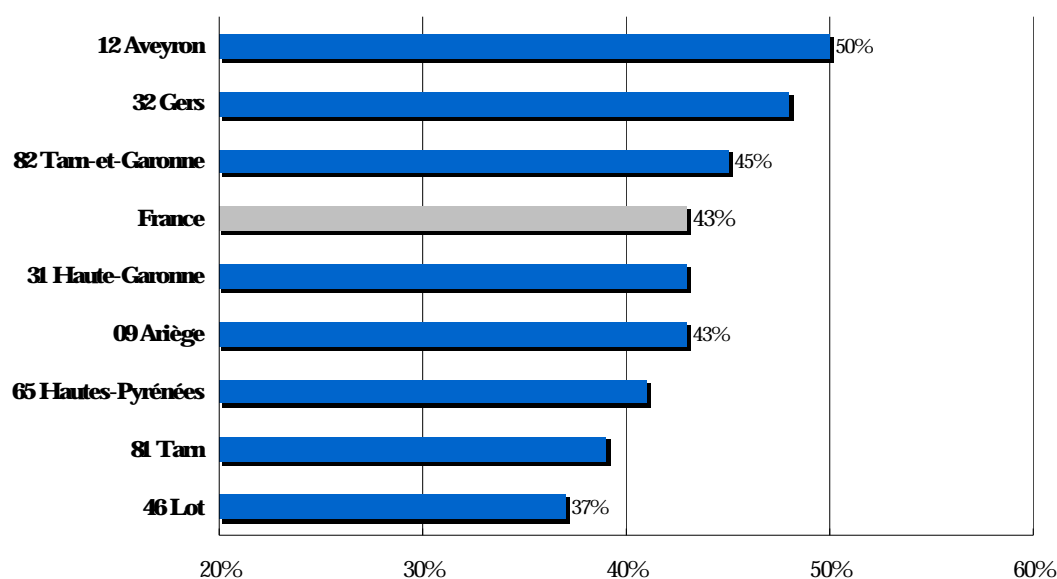

Source : Etabli d'après les données des Assedic

5.3.2 Une prépondérance du travail féminin

L'emploi associatif en Midi-Pyrénées est à forte prépondérance féminine comme le montre le tableau ci-dessous, prépondérance encore plus marquée que dans le reste de la France, cela dans tous les départements, sauf le Gers où le ratio est simplement égal à celui de l'ensemble de la France.

Tableau 39. L'emploi salarié selon le genre

	Hommes	Femmes
Ariège	25%	75%
Aveyron	27%	73%
Haute-Garonne	28%	72%
Gers	30%	70%
Lot	20%	80%
Hautes-Pyrénées	27%	73%
Tarn	26%	74%
Tarn-et-Garonne	24%	76%
Midi-Pyrénées	27%	73%
Total France	30%	70%

Source : Etabli d'après les données des Assedic.

L'emploi féminin est particulièrement fort dans les secteurs de la santé, de l'action sociale, de la défense des usagers. Il n'est minoritaire que dans des secteurs spécifiques : sport, chasse et pêche.

Figure 18. Taux de l'emploi féminin dans l'emploi associatif par département

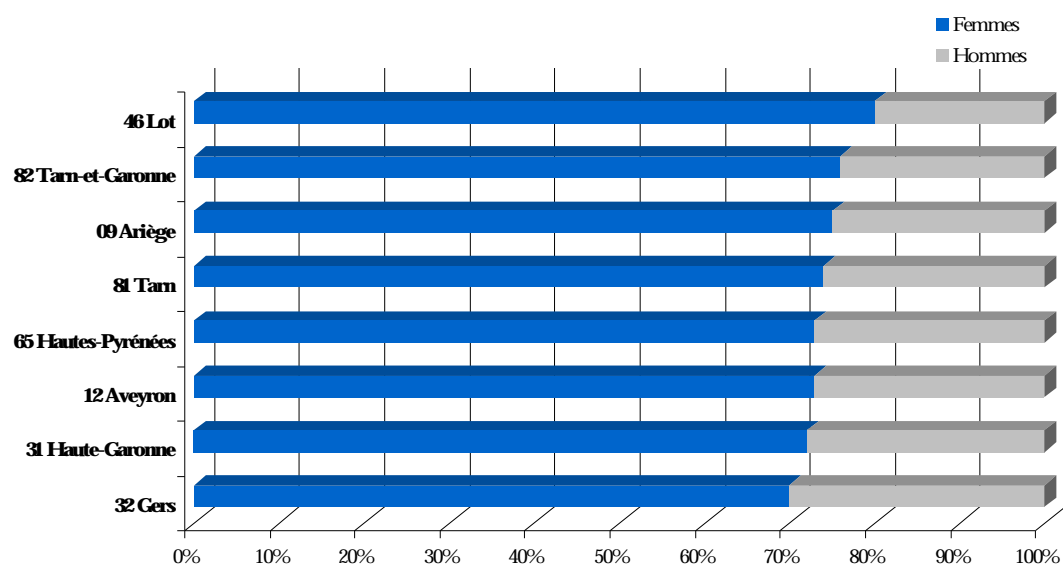

Source : Etabli d'après les données des Assedic.

6 LE TRAVAIL BÉNÉVOLE

6.1 L'importance quantitative du travail bénévole

Outre le travail salarié rémunéré sur le budget de l'association et le travail mis à leur disposition par des organismes partenaires, les associations bénéficient de l'apport du travail bénévole.

Le nombre de bénévoles est très important dans le milieu associatif, mais la durée moyenne de travail bénévole est souvent très limitée : en moyenne 4 heures par semaine et par bénévole. Le phénomène peut même être accentué pour certaines catégories d'associations ou de bénévoles.

Si l'on projette les résultats de l'enquête du Matisse sur le bénévolat et en utilisant les données tirées de l'enquête sur les conditions de vie des ménages de l'INSEE, on peut estimer que le nombre de personnes exerçant une activité bénévole dans une ou plusieurs associations de la région est de l'ordre de 670 000 personnes (un bénévole actif dans plusieurs associations sera compté pour autant de fois). Si l'on applique à cette donnée les ratios nationaux, on peut estimer à environ 580 000 le nombre de midi-pyrénéens exerçant un travail bénévole et à environ 35 000/40 000 le volume de travail bénévole en EPT.

Tableau 40. Le travail bénévole dans les départements de la région Midi-Pyrénées

	% bénévoles
Ariège	6%
Aveyron	12%
Haute-Garonne	36%
Gers	8%
Lot	7%
Hauts-Pyrénées	9%
Tarn	14%
Tarn-et-Garonne	9%
Midi-Pyrénées	100%
Midi-Pyrénées /Total France	4,6%

Source : Etabli à partir de l'enquête Matisse 2005 et de l'ECVM de l'INSEE.

6.2 Le profil des dirigeants

Le rôle des bénévoles peut-être de participer directement aux activités courantes de l'association. Sur le terrain, il peut être aussi un rôle d'impulsion et de direction ; les dirigeants bénévoles ont aussi pour fonction de veiller au respect des objectifs de l'association et de la mise en œuvre du projet.

Le profil des bénévoles en Midi-Pyrénées est proche de celui de la France. Les dirigeants bénévoles sont pour un grand nombre des hommes, des seniors, ils appartiennent à des catégories socio-professionnelles de cadres supérieurs, de cadres moyens ou d'enseignants.

Tableau 41. Genre des présidents des associations de la région Midi-Pyrénées

	Midi-Pyrénées	France
Hommes	68%	69%
Femmes	32%	31%
Total	100%	100%

Source : Établi d'après l'enquête Matisse, 2005.

Tableau 42. Genre des trois premiers dirigeants (Présidents, Trésoriers, Secrétaires) des associations

	Midi-Pyrénées	France
Hommes	55%	54%
Femmes	45%	46%
Total	100%	100%

Source : Établi d'après l'enquête Matisse, 2005.

Tableau 43. Âge des trois premiers dirigeants de l'association (Présidents, Trésoriers, Secrétaires)

	Midi-Pyrénées	France
Moins de 35 ans	5%	6%
de 35 à 49 ans	21%	22%
de 50 à 64 ans	42%	40%
65 et plus	31%	32%
Total	100%	100%

Source : Établi d'après l'enquête Matisse, 2005.

Tableau 44. Statut d'activité professionnelle des présidents des associations

	Midi-Pyrénées	France
en activité dans le secteur privé	29%	28%
en activité dans le secteur public	16%	18%
retraité du secteur privé	22%	26%
retraité du secteur public	24%	20%
à la recherche d'un emploi	1%	2%
sans activité professionnelle	8%	7%
Total	100	100

Source : Établi d'après l'enquête Matisse, 2005.

Les catégories d'enseignants sont un peu plus représentées qu'en France, les ouvriers un peu moins, ce qui est en ligne avec la structure socio-professionnelle de la région.

Tableau 45. Catégorie socio-professionnelle d'appartenance des présidents des associations

	Midi-Pyrénées	France
Agriculteurs	2%	2%
Professions libérales	12%	8%
Chefs d'entreprise	7%	6%
Cadres supérieurs	18%	16%
Cadres moyens	23%	26%
Enseignants	17%	15%
Employés	17%	21%
Ouvriers	4%	6%
Etudiants	NS	1%
Total	100	100

Source : Établi d'après l'enquête Matisse, 2005.

Figure 19. Catégorie socio-professionnelle d'appartenance des présidents des associations dans la région Midi-Pyrénées

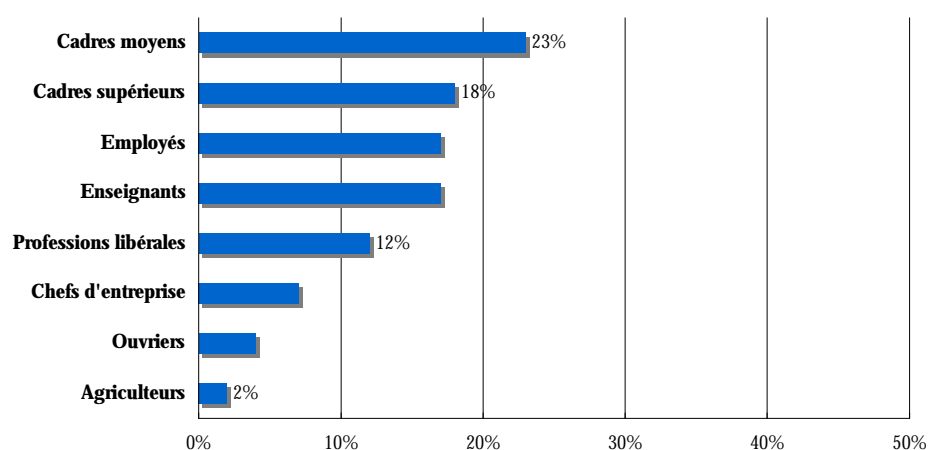

Source : Établi d'après l'enquête Matisse, 2005.

6.3 Le renouvellement des bénévoles

Souvent, la nature même de l'activité de l'association assure un renouvellement régulier des bénévoles (association d'accueil de nouveaux arrivants, associations sportives, associations de parents d'élèves par exemple). Pour les autres associations, cela peut-être beaucoup plus difficile.

Beaucoup de responsables remarquent que les besoins en compétences s'accroissent. Un responsable sportif souligne : « Les fédérations et les parents demandent de plus en plus un encadrement de qualité qui est difficile à trouver. »

Un responsable d'une association de jeunes indique : « Les jeunes ne sont pas intéressés par tout ce qui est gratuit en général, c'est l'évolution de la société ».

Pour le recrutement des dirigeants, les difficultés sont doubles. Les bénévoles hésitent à prendre des responsabilités. Une association caritative remarque : « Il y a un renouvellement régulier des bénévoles. Les bénévoles sont des personnes à la retraite plutôt que des jeunes qui ont d'autres activités (recherche d'emploi, travail par exemple). Néanmoins les gens veulent bien être bénévoles, mais ne veulent pas prendre de responsabilités. En général, les gens qui prennent des postes à responsabilité dans une association en ont déjà eu dans leur vie (professionnelle notamment) et la plupart de ces personnes se demandent si après avoir passé une vie avec des responsabilités, il est souhaitable d'en reprendre à l'âge de la retraite. ». Les dirigeants vieillissants encore en place ne reconnaissent pas toujours dans les nouveaux participants le profil de leurs successeurs potentiels. Comme l'exprime un responsable d'une structure d'aide aux associations : « Les anciens dirigeants ont parfois l'impression que sans eux, cela ne marcherait plus, que les jeunes dirigeants potentiels ont des optiques différentes, que parfois ils veulent être rémunérés ».

Le graphique suivant donne des indications sur l'ancienneté des dirigeants dans leur fonction actuelle pour la France. À la date de l'enquête, les présidents d'associations occupaient leurs fonctions en moyenne depuis 7 ans, les trésoriers depuis 6 ans et les secrétaires depuis 5 ans ; ces moyennes doivent toutefois s'apprécier sous l'éclairage de l'âge des associations : les associations sont des organisations jeunes.

Le renouvellement est le moins important dans les fonctions de président d'association et dans les associations militantes, sportives, de chasse et de pêche. Il apparaît plus important dans les grandes associations et les associations fortement professionnalisées.

Tableau 46. Ancienneté du président dans sa fonction selon la date de création de l'association en France

	Avant 1950	1950 à 1960	1960 à 1980	1980 à 2000	Après 2000	Ensemble
< 4 ans	32%	38%	34%	33%	76%	40%
4 à 7 ans	24%	25%	27%	31%	24%	27%
8 à 12 ans	15%	9%	12%	16%	-	12%
12 à 15 ans	10%	6%	8%	9%	-	8%
16 à 20 ans	5%	4%	4%	5%	-	4%
20 ans et plus	14%	18%	16%	5%	-	9%
Total	100%	100%	100%	100%	100%	100%

Source : Établi d'après l'enquête Matisse, 2005.

Figure 20. Ancienneté des trois principaux dirigeants de l'association (nombre d'années) en France

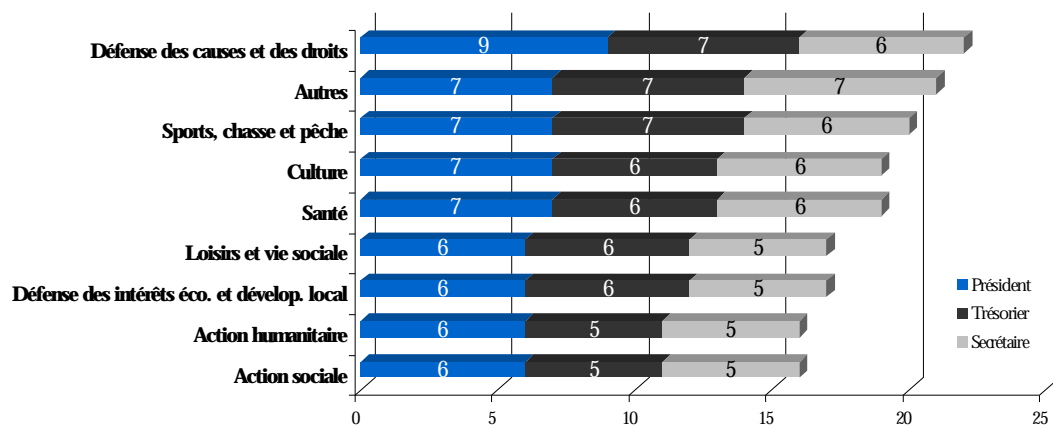

Source : Établi d'après l'enquête Matisse, 2005.

7 LE POIDS ECONOMIQUE DES ASSOCIATIONS MIDI-PYRENEENNES

7.1 Le poids économique des associations

La banque de données permet de fournir, à partir du nombre et de la structure par taille des associations, une évaluation de l'importance du poids économique des associations, appréciée sous l'angle du budget annuel total.

Le budget cumulé des associations a été estimé à près de 3 milliards d'euros. Ce budget représente 5 % du PIB régional, niveau important en termes absolus et relativement aux ratios des autres régions françaises.

Les associations sans salarié ont réalisé environ 1/6ème du budget cumulé associatif et les associations employeurs en ont réalisé près des 5/6èmes.

Le poids économique des associations est concentré dans les associations employeurs qui fonctionnent souvent avec des partenariats publics. Les associations sans salarié, qui ne fonctionnent qu'avec du travail bénévole, sont plus souvent des associations de membres, organisées autour des adhérents de l'association.

Tableau 47. Budget cumulé des associations par département en millions d'euros

	Associations sans salarié	Associations employeurs	Total en millions d'euros	Total en %
Ariège	35	120	155	5%
Aveyron	60	272	332	11%
Haute-Garonne	221	939	1160	40%
Gers	39	136	175	6%
Lot	40	154	194	7%
Hautes-Pyrénées	49	233	282	10%
Tarn	70	334	404	14%
Tarn-et-Garonne	39	180	219	7%
Midi-Pyrénées	553	2368	2921	100%
Total France	48520	10872	59392	5%

Lire : le budget cumulé des associations sans salarié est en Ariège de 35 millions d'euros.

Lire : le budget des associations de l'Ariège représente 5 % du budget des associations de Midi-Pyrénées.

Lire : le budget des associations de Midi-Pyrénées représente 5 % du budget des associations françaises.

Source : Etude de la DRDJS Midi-Pyrénées sur les associations – 2007.

Figure 21. Part de chaque département dans le budget cumulé des associations de la région Midi-Pyrénées

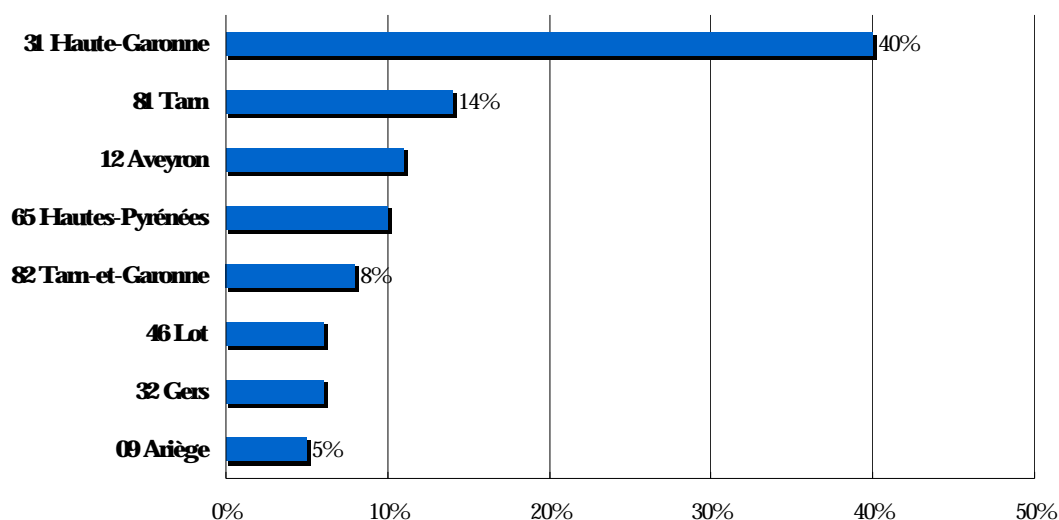

Source : Etude de la DRDIS Midi-Pyrénées sur les associations - 2007

7.2 La prépondérance économique des associations sanitaires et sociales

Comme dans la plupart des autres régions françaises, les associations du secteur de la santé et de l'action sociale mobilisent la plus grande part des budgets associatifs, 35 % du budget total du secteur associatif, loin devant les autres secteurs. Les associations sociales occupent une place importante mais relativement inférieure à celle qu'elles peuvent avoir ailleurs.

Le poids des associations d'éducation, de formation et d'insertion est également considérable : ce secteur représente 16 % du poids économique du secteur associatif régional.

Le sport n'arrive qu'en troisième position, dans un classement selon le poids économique des différents secteurs d'activité : il réalise 15 % du budget total. Les évaluations présentées reposent sur les dépenses engagées directement sur le budget de l'association, et un budget consolidé, qui tiendrait compte des mises à disposition en matière d'équipement et de personnel conduirait certainement à réévaluer les budgets proposés pour le secteur sportif, qui bénéficie d'importantes prestations de cette nature en provenance des municipalités.

Les associations militantes (expression et défense des droits, des causes) nombreuses puisqu'elles représentent près du sixième du nombre total d'associations, ne réalisent que 5 % du budget total, elles fonctionnent avec des budgets limités et s'appuient de manière importante, sur un travail bénévole qui est souvent qualifié.

Tableau 48. Poids économique des secteurs d'activité des associations (en millions d'euros)

	Budget des associations sans salarié	Budget des associations employeurs	Budget total en millions d'euros	Budget total en %
Action caritative et humanitaire	33	121	154	5%
Action sociale	36	714	750	26%
Santé	19	236	255	9%
Culture	81	190	271	9%
Sports	191	248	439	15%
Loisirs	109	152	261	9%
Défense des causes et des droits	43	92	135	5%
Éducation, formation, insertion	17	442	459	16%
Défense des intérêts éco. et dévelop. local	20	162	182	6%
Autres	4	11	15	1%
Total	553	2368	2921	100%

Lire : Le budget cumulé des associations du secteur de l'action caritative et humanitaire est de l'ordre de 154 millions d'euros, soit un peu plus de 5 % du budget cumulé des associations.

Source : *Etude de la DRDJS Midi-Pyrénées sur les associations – 2007.*

7.3 La structure économique par département

A partir des deux tableaux précédents, il est possible de proposer une évaluation du poids économique des secteurs dans chaque département.

Tableau 49. Budget des associations sans salarié par département et secteur d'activité (en millions d'euros)

	09 Ariège	12 Aveyron	31 Haute-Garonne	32 Gers	46 Lot	65 Hautes-Pyrénées	81 Tarn	82 Tarn-et-Garonne	Midi-Pyrénées
Action caritative et humanitaire	2	3	16	2	2	3	3	2	33
Action sociale	3	3	14	2	3	4	4	3	36
Santé	1	1	10	1	1	2	2	1	19
Culture	4	7	40	4	5	6	10	5	81
Sports	14	28	53	19	16	20	26	15	191
Loisirs et vie sociale	7	10	46	7	8	9	14	8	109
Défense des droits, des causes	2	4	20	2	3	3	6	3	43
Éducation, formation, insertion	1	2	8	1	1	1	2	1	17
Défense des intérêts écon. et dév. local	1	2	11	1	1	1	2	1	20
Autre	0	0	3	0	0	0	1	0	4
Total en millions d'euros	35	60	221	39	40	49	70	39	553

Source : *Etude de la DRDJS Midi-Pyrénées sur les associations – 2007.*

Tableau 50. Budget des associations employeurs par département et secteur d'activité (en millions d'euros)

	Ariège	Aveyron	Haute-Garonne	Gers	Lot	Hautes-Pyrénées	Tarn	Tarn-et-Garonne	Midi-Pyrénées
Action humanitaire	6	12	53	6	8	12	16	8	121
Action sociale	40	76	293	40	46	66	102	51	714
Santé	10	25	98	11	17	25	31	19	236
Culture	10	19	80	11	12	19	25	14	190
Sports	12	31	88	16	18	26	36	21	248
Loisirs et vie sociale	8	18	57	9	10	16	22	12	152
Défense des droits, des causes	4	10	38	6	5	8	13	8	92
Éducation, formation, insert.	22	61	162	26	28	44	66	33	442
Eco. et dévelop.local	7	19	66	10	9	16	22	13	162
Autre	1	1	4	1	1	1	1	1	11
Total en millions d'euros	120	272	939	136	154	233	334	180	2368

Source : *Etude de la DRDJS Midi-Pyrénées sur les associations – 2007.*

Tableau 51. Budget cumulé des associations (sans salarié et employeurs) selon le département et le secteur d'activité (en millions d'euros)

	Ariège	Aveyron	Haute-Garonne	Gers	Lot	Hautes-Pyrénées	Tarn	Tarn-et-Garonne	Midi-Pyrénées
Action humanitaire	8	15	69	8	10	15	19	10	154
Action sociale	43	79	307	42	49	70	106	54	750
Santé	11	26	108	12	18	27	33	20	255
Culture	14	26	120	15	17	25	35	19	271
Sports	26	59	141	35	34	46	62	36	439
Loisirs et vie sociale	15	28	103	16	18	25	36	20	261
Défense des droits, des causes	6	14	58	8	8	11	19	11	135
Éducation, formation, insert.	23	63	170	27	29	45	68	34	459
Eco. et dévelop.local	8	21	77	11	10	17	24	14	182
Autre	1	1	7	1	1	1	2	1	15
Total en millions d'euros	155	332	1160	175	194	282	404	219	2921

Source : *Etude de la DRDJS Midi-Pyrénées sur les associations – 2007.*

7.4 Des ressources diversifiées, d'origine publique pour près de la moitié des budgets

Une première ventilation de l'origine des ressources peut être présentée : les recettes tirées des activités, qu'il s'agisse de ventes sur le marché ou des remboursements, très importants, des organismes de Sécurité Sociale, de prestations effectuées par les associations pour des particuliers, pour des organismes publics ou privés, représentent plus de la moitié des recettes totales des associations.

Les subventions publiques représentent plus du tiers des ressources budgétaires ; les cotisations, les dons des particuliers et les subventions privées en provenance des entreprises et des fondations complètent ces ressources.

Tableau 52. Structure et montant estimé des ressources des associations

	Budget en millions d'euros
Cotisations, dons et subventions privées	12 %
Recettes d'activité publiques ou privées (yc prestations et prix de journées)	53 %
Subventions publiques	35 %
Total en %	100%
Total en millions d'euros	2 921

Source : Etude de la DRDJS Midi-Pyrénées sur les associations – 2007.

Cependant, la part des financements publics, toutes formes confondues (subventions et recettes d'activité d'origine publique) dépasse 55 % du budget des associations de la région.

La structure des ressources qui est présentée est celle de l'ensemble du tissu associatif : elle peut masquer d'importantes disparités selon le type d'associations : certaines associations vivent principalement de cotisations, d'autres de dons, d'autres encore peuvent fonctionner avec uniquement des financements publics.

L'enquête conduite par la DRDJS et les DDJS auprès d'un nombre très important d'associations, souvent rurales ou intervenant en milieu rural et pour moitié employeur, montre que pour ces catégories d'associations la ressource publique est souvent très importante.

Les financements publics (subventions, prestations) sont la plus importante ressource des associations qui interviennent plutôt en milieu urbain ou périurbain, pour les associations en milieu rural ce sont les Recettes d'activités, les combinaisons de ressources sont plus fréquentes en milieu varié.

Tableau 53. Ressource jugée la plus importante

	Financements publics (subvention, prestations)	Cotisations, legs, dons ou mécénat	Recettes d'activités	Combinaison de ressources	Autres	Total en %	Total en nombre d'assoc.
Plutôt en milieu rural	23%	24%	28%	22%	2%	100%	1344
Mixte	28%	25%	21%	24%	3%	100%	236
Plutôt en milieu urbain ou périurbain	31%	30%	18%	17%	4%	100%	782
Total	26%	26%	24%	20%	3%	100%	2362

Les financements publics (subventions, prestations) sont jugés comme la plus importante ressource par 23% des associations qui interviennent plutôt en milieu rural.

Nombre d'associations intervenant plutôt en milieu rural ayant répondu à l'enquête de la DRJS : 1344

Source : Enquête DRDJS et DDJS de la région Midi-Pyrénées auprès des associations – 2006.

8 QUELQUES REMARQUES

8.1 Le management des associations

Les difficultés rencontrées par les associations relèvent souvent d'un management interne. Un président d'association souligne : « En général, les bénévoles ne sont pas formés sur le plan administratif et comptable ».

Dans les grosses associations toutefois, l'administratif fonctionne assez bien. Un responsable sportif explique : « Les ligues comme le tennis, le football, le rugby, le golf, la pétanque n'ont pas vraiment besoin d'aides extérieures, c'est différent pour les petites ligues ». Il en va peut-être autrement des clubs pour qui ces financements sont importants.

Dans les petites associations, souvent dynamiques, le pôle administratif est parfois défaillant. Pour une association, tenir ses comptes, expliciter son projet, dresser son bilan cela n'est pas évident, car les responsables sont des gens de terrain. Pour toutes les associations, l'administratif se complexifie, les responsabilités s'accroissent ; un responsable d'une structure d'aide indique : « Il faut voir que ce n'est pas parce qu'un club est gros qu'il a plus conscience du danger qu'un petit club. »

Les petites ou moyennes associations, celles qui ne sont pas intégrées dans un réseau très présent ou qui ne sont pas proches de structures d'aides fortes, comme le sont souvent par exemple les associations des grosses fédérations sportives, ont souvent besoin de multiples renseignements. Elles ont besoin de savoir par exemple si elles doivent appliquer la TVA ou non à leurs actions, filialiser ou non une activité, régler des questions juridiques liées à la loi de 1901, avoir des informations sur des possibilités de formation, de financement, sur les contrats aidés, d'aide au remplissage des dossiers.

La mise en réseau permet à l'association d'accéder à des réseaux d'information, de formation (formation de trésorier, de responsable d'approvisionnement, d'accueillants), de participer à des manifestations, de trouver des appuis techniques. Un responsable d'une fédération indique : « Un frein au tissu associatif concerne les associations qui ne sont pas en réseau, en électron libre et qui ne sont pas fédérées. S'il se présente un problème, elles sont sans soutien, avec peu d'informations, peu de partenaires... ». Une association caritative souligne l'utilité du réseau : « C'est inimaginable de ne pas être en réseau, l'association est une grande chaîne dont chaque maillon est indispensable » et initiative locale : « La création d'un centre local est d'abord due à la volonté de bénévoles qui doivent chercher des locaux et à celles d'autres bénévoles pour s'occuper du centre. ». Une responsable d'une association de lien social précise : « L'association nationale nous donne un soutien juridique, des idées, mais les contraintes viennent aussi du national. » Un responsable d'association sportive : « Comme entraîneur, la fédération demande de plus en plus de diplômés ».

8.2 Les modalités des relations entre les associations et leurs financeurs publics

Dans la mesure où l'association n'est pas essentiellement un simple outil au service de l'action publique, les responsables associatifs insistent sur l'intérêt de sauvegarder à travers le partenariat une réelle autonomie de l'association et sur un certain nombre de principes d'actions à observer.

Un responsable d'une association d'éducation indique : « Les collectivités souhaitent un tissu associatif dynamique, mais multiplient les appels, mettent en concurrence les associations sur le prix, sur le volume. Le politique perçoit l'association de la façon suivante : je donne de l'argent à l'association, elle doit faire ce que je lui demande. Les associations doivent s'adapter, parfois au détriment de leur projet. À la longue, les choses peuvent être changées en profondeur ».

Un membre d'une association du secteur social poursuit « La loi organique (LOLF) risque de renforcer les contraintes d'objectifs et de gestion. Sur la parentalité, auparavant personne n'en voulait, aujourd'hui c'est à la mode. Il faut une continuité et un minimum de souplesse dans les projets».

Au niveau des principes guides de l'action, un certain nombre de précautions à observer par les partenaires institutionnels (Etat, collectivités locales par exemple) peuvent être utiles :

- La mise en concurrence des associations découlant soit d'une volonté d'une collectivité, soit du transfert de compétence ne doit pas méconnaître le caractère spécifique des associations souvent axées sur une population, les entreprises étant plus axées sur un métier ou un produit. Un responsable d'une association sportive indique : « Il faut se vendre c'est un véritable problème au niveau des associations ».
- L'impulsion donnée à la pratique d'actions communes ne doit pas ignorer la spécificité de l'action de chacune des associations participant à l'action commune. Il faut faire attention à cette question de complémentarité. Il n'est pas facile, même quand cela peut-être opportun par ailleurs, de rapprocher des associations qui font la même chose. Une association caritative commente : « Dans le domaine caritatif, les associations commencent à prendre conscience qu'il faut travailler ensemble : il faut sortir du modèle où chaque association a ses bénéficiaires, ses bénévoles, même si ce n'est pas toujours évident ». Un responsable d'une association de formation relativise : « La mise en réseau permet donc de concourir pour les appels, de concurrencer d'autres structures plus grosses, toutefois les relations avec les autres associations se limitent surtout au rassemblement pour les appels ou toucher des subventions ».
- Les démarches de sollicitation budgétaires sont souvent jugées lourdes. Un responsable d'une association d'action sociale : « La disparition des financements triennaux oblige l'association à passer 40% de son temps

entre septembre et décembre à monter des demandes de subventions. Les administrations et le monde associatif ne parlent pas le même langage : les dossiers sont lourds ; tout financement est soumis à évaluation, ce qui est difficile pour le monde associatif qui mène une action qualitative. ». Un responsable d'une association sportive : « Nous faisons des dossiers compliqués pour avoir toujours la même subvention. » Un responsable d'une association du secteur social : « La lourdeur et la lenteur des procédures administratives sont un obstacle grandissant au développement de l'association et des projets qu'elle parraine ». Les lenteurs sont mises en cause : « L'association a un transporteur qu'elle sollicite à chaque sortie, les bonnes relations avec la société de transports débouchent sur une relation de confiance et donc parfois sur des paiements différés. C'est un problème que rencontrent nombre d'associations : les subventions tardent à arriver ».

- Les préoccupations d'efficacité à court terme des pouvoirs publics peuvent éventuellement aller à l'encontre d'une efficacité à long terme. Par exemple, si l'on veut augmenter le taux de placement d'une structure d'insertion, le résultat pourra être contraire au but recherché, car la structure risquera de se désintéresser des cas les plus difficiles pour se centrer sur les cas plus faciles à réinsérer, avec des succès plus importants et plus rapides immédiatement.
- Les financements croisés ne sont pas synonymes de pérennité pour une association, au contraire, si chaque financement est indispensable avec des probabilités de renouvellement variables. L'enchevêtrement des compétences peut alors être un facteur de fragilité.

L'enquête de la DRDJS auprès d'un nombre important d'associations de la région Midi-Pyrénées apporte un éclairage complémentaire sur des souhaits des associations dans le domaine des relations entre les associations et leurs partenaires publics. La question portait sur huit éléments susceptibles de renforcer la viabilité de l'association. Pour en prendre la vue la plus précise possible, il est utile de distinguer les cas où l'association interrogée n'a mentionné qu'un seul élément, des cas où elle a cité plusieurs éléments à la fois, comme elle en avait la possibilité, et de rappeler que les associations répondantes étaient pour moitié des associations employeurs intervenant pour plus de la moitié dans les secteurs du sport de la culture et des loisirs.

Tableau 54. L'action principale proposée par les associations midi-pyrénéennes pour renforcer la viabilité ou le développement des associations

Proposition unique d'action	Une aide technique pour la gestion	Disposer plus facilement de salariés ou de bénévoles compétents	Une formation continue pour les bénévoles	Un allègement des contraintes et des procédures	Une adaptation de la durée des aides publiques	La création d'outils de communication (annuaires, sites, forum)	La mise en place de coopérations inter associatives	La mise à disposition de locaux	Total en %
Ariège	0%	25%	6%	14%	28%	6%	3%	19%	100%
Aveyron	4%	20%	8%	12%	10%	6%	13%	27%	100%
Gers	1%	22%	8%	16%	14%	7%	7%	26%	100%
Haute-Garonne	4%	19%	5%	22%	14%	8%	6%	22%	100%
Lot	0%	23%	0%	15%	23%	23%	0%	15%	100%
Hautes-Pyrénées	2%	22%	5%	15%	12%	12%	2%	29%	100%
Tarn	6%	23%	13%	23%	8%	2%	2%	23%	100%
Tarn-et-Garonne	11%	11%	7%	13%	16%	2%	5%	35%	100%
Ensemble	4%	20%	7%	17%	14%	7%	7%	25%	100%
<i>Nombre total d'associations ayant fait une proposition unique</i>	<i>36</i>	<i>109</i>	<i>88</i>	<i>129</i>	<i>13</i>	<i>41</i>	<i>48</i>	<i>55</i>	<i>519</i>

Lire : 25% des 36 associations qui en Ariège n'ont cité qu'un seul renforcement, ont cité la faculté de disposer plus facilement de salariés ou de bénévoles compétents.

Source : Enquête DRDJS et DDJS de la région Midi-Pyrénées auprès des associations – 2006

Tableau 55. Les diverses actions proposées par les associations midi-pyrénéennes pour renforcer la viabilité ou le développement des associations

Propositions multiples d'action	Une aide technique pour la gestion	Disposer plus facilement de salariés ou de bénévoles compétents	Une formation continue pour les bénévoles	Un allègement des contraintes ou des procédures	Une adaptation de la durée des aides publiques	La création d'outils de communication (annuaires, sites, forums)	La mise en place de coopérations inter associatives	La mise à disposition de locaux	Total en %	Nombre de citations	Pourcentage d'assoc ayant répondu à la question
Ariège	8%	11%	12%	11%	12%	9%	10%	11%	10%	699	9%*
Aveyron	16%	17%	15%	16%	15%	15%	18%	17%	16%	1079	17%
Gers	17%	17%	18%	18%	17%	18%	19%	17%	18%	1185	21%
Haute-Garonne	22%	18%	19%	19%	18%	23%	19%	19%	19%	1285	19%
Lot	3%	3%	2%	2%	3%	3%	2%	3%	3%	178	3%
Hautes-Pyrénées	9%	8%	8%	9%	9%	11%	10%	8%	9%	600	8%
Tarn	17%	19%	20%	18%	19%	14%	16%	16%	18%	1172	15%
Tarn-et-Garonne	7%	7%	7%	8%	7%	7%	6%	9%	7%	481	8%
Ensemble	100%	100%	100%	100%	100%	100%	100%	100%	100%	NS	100%
<i>Nombre total de propositions faites par les associations</i>	<i>458</i>	<i>1068</i>	<i>684</i>	<i>1052</i>	<i>1032</i>	<i>685</i>	<i>657</i>	<i>996</i>	<i>6632</i>	<i>6679</i>	<i>-</i>

Lire : le nombre d'éléments de renforcement cité par les associations de l'Ariège, 699 représentaient 9% du nombre total des d'éléments de renforcement cité par les associations de l'enquête ayant répondu à la question.

Source : Enquête DRDJS et DDJS de la région Midi-Pyrénées auprès des associations – 2006.

8.3 L'essaimage associatif

L'essaimage associatif a de multiples causes, pas toujours reliées aux données économiques ou même aux catégories de la sociologie traditionnelle. Des types d'essaimage peuvent avoir pour cause un type donné d'habitat (l'habitat rural traditionnel, concentré, a priori peu favorable), un événement historique fondateur, l'interaction entre les habitants. Pour expliquer le développement de leur mouvement, beaucoup de responsables ou de présidents d'association insistent sur ce phénomène de contagion. Pour un réseau d'associations d'animation : « L'implantation à l'origine a été permise par le bouche-à-oreille », une association d'animation et de formation : « le mouvement s'est structuré localement autour de gens qui s'engageaient à partir de rien », un troisième responsable : « Le succès est très lié au dynamisme des militants », un quatrième : « À l'origine notre association était une initiative locale qui a voulu se rapprocher d'une structure nationale ». L'importance des historiques et des spécificités locales est aussi signalée : « D'autres groupements ont des associations de quartier, cela est fonction de leur histoire particulière », un responsable d'une association de défense des droits : « Notre implantation est très liée à l'histoire du mouvement ouvrier et de l'implantation syndicale, or Midi-Pyrénées est pauvre dans le domaine. », une association d'action sociale et de défense des droits : « Il existe de fortes disparités entre les différents quartiers : certains sont plus largement pourvus en associations d'action sociale ».

Il y a de multiples continuités associatives. La dimension associative est moins garante de la pratique démocratique que d'ancrage sur le territoire et la société. L'ancrage peut être individuel, un responsable d'une association d'éducation populaire explique : « L'association fonctionne notamment avec les adolescents qui, après avoir été encadrés, passent à leur tour le BAFA et encadrent les plus jeunes ».

Le réseau peut aider au développement et à l'implantation associations nouvelles, mais le plus souvent ce dernier se fait d'abord à partir du terrain. Il y a de multiples continuités associatives. La dimension associative est moins garante de la pratique démocratique que d'ancrage sur le territoire et la société. L'ancrage est individuel, il peut être collectif : des associations appartenant à d'anciennes petites communes restent dans un regroupement d'associations pour conserver les racines de ce qu'elles étaient avant leur explosion démographique.

Les continuités ne sont pas toujours facilement discernables, une influence de ville à ville se produira sans toucher la campagne intermédiaire par exemple. Le même phénomène se retrouve à l'intérieur d'une ville. Un responsable d'une association d'animation : « Une des difficultés de l'association est le brassage des populations résidant sur deux parties distinctes : HLM et zone pavillonnaire, les gens ont un mode de vie différent, ils se rencontrent et se connaissent de moins en moins ».

INDEX DES TABLEAUX

Tableau 1. Effectifs des associations ayant participé à l'enquête régionale en Midi-Pyrénées.....	8
Tableau 2. Effectifs des associations de la région Midi-Pyrénées ayant participé à l'enquête du Matisse.....	9
Tableau 3. Évolution de la population (base 100 pour chaque département en 1975).....	12
Tableau 4. Structure par âge de la population (en pourcentage arrondi à l'unité de la population totale correspondante).....	13
Tableau 5. Population étrangère (en % de la population totale).....	13
Tableau 6. Impôts directs locaux.....	14
Tableau 7. Nombre de bénéficiaires du RMI et de titulaires de l'allocation supplémentaire vieillesse.....	15
Tableau 8. Élèves scolarisés dans le privé.....	16
Tableau 9. Densité de la population.....	16
Tableau 10. Répartition des communes selon le nombre d'habitants.....	17
Tableau 11. Taille des communes par département.....	18
Tableau 12. Évolution des créations dans l'arrondissement de Foix.....	20
Tableau 13. Nombre de création d'associations de 1997 à 2005 dans les régions françaises.....	21
Tableau 14. Évolution du nombre de création par département de la région Midi-Pyrénées depuis 2000.....	23
Tableau 15. Taux de création d'associations pour 1000 habitants.....	27
Tableau 16. Les créations d'associations par département (Indice 100 dans la période 1974/1984).....	28
Tableau 17. Évolution des créations d'associations par arrondissement.....	29
Tableau 18. Intensité des taux de création par 1000 habitants de l'arrondissement par rapport à son département et du département par rapport à la région.....	30
Tableau 19. Évolution comparée des créations d'associations depuis l'origine et sur la période récente.....	32
Tableau 20. Estimation du nombre total d'associations par département.....	35
Tableau 21. Part des départements dans le tissu associatif régional.....	36
Tableau 22. Évolution des créations par secteur d'activité de 2000 à 2004.....	37
Tableau 23. Estimation du nombre d'associations sans salarié par département et selon le secteur d'activité.....	41
Tableau 24. Estimation du nombre d'associations employeurs par département et selon le secteur d'activité.....	41
Tableau 25. Estimation du nombre total d'associations par département et selon le secteur d'activité.....	42
Tableau 26. Répartition des associations selon le secteur d'activité par département.....	42
Tableau 27. Répartition des associations selon le nombre d'adhérents.....	43
Tableau 28. Pratique sportive, chasse et pêche (en pourcentage de la population totale).....	44
Tableau 29. Les adhérents dans les départements.....	44
Tableau 30. Fréquence des financements publics (subventions et prestations) dans les budgets des associations.....	45
Tableau 31. Emploi salarié dans les associations en équivalent temps plein.....	46
Tableau 32. Part de la région et des départements de Midi-Pyrénées dans l'emploi salarié associatif en équivalent temps plein.....	47
Tableau 33. Emploi associatif ETP rapporté à la population active occupée et à la population totale.....	49
Tableau 34. L'emploi salarié moyen en 2004.....	50
Tableau 35. Emploi salarié selon le code NAF par département.....	52
Tableau 36. La structure de l'emploi : effectif au 31 décembre 2003 et équivalent plein temps.....	53
Tableau 37. Part des CDI dans l'emploi salarié associatif.....	54
Tableau 38. La structure de l'emploi : emplois permanents et non permanents.....	55
Tableau 39. L'emploi salarié selon le genre.....	56
Tableau 40. Le travail bénévole dans les départements de la région Midi-Pyrénées.....	57
Tableau 41. Genre des présidents des associations de la région Midi-Pyrénées.....	58
Tableau 42. Genre des trois premiers dirigeants (Présidents, Trésoriers, Secrétaires) des associations.....	58
Tableau 43. Âge des trois premiers dirigeants de l'association (Présidents, Trésoriers, Secrétaires).....	58
Tableau 44. Statut d'activité professionnelle des présidents des associations.....	58
Tableau 45. Catégorie socio-professionnelle d'appartenance des présidents des associations.....	59

<i>Tableau 46. Ancienneté du président dans sa fonction selon la date de création de l'association en France</i>	60
<i>Tableau 47. Budget cumulé des associations par département en millions d'euros</i>	62
<i>Tableau 48. Poids économique des secteurs d'activité des associations (en millions d'euros)</i>	64
<i>Tableau 49. Budget des associations sans salarié par département et secteur d'activité (en millions d'euros)</i>	64
<i>Tableau 50. Budget des associations employeurs par département et secteur d'activité (en millions d'euros)</i>	65
<i>Tableau 51. Budget cumulé des associations (sans salarié et employeurs) selon le département et le secteur d'activité (en millions d'euros)</i>	65
<i>Tableau 52. Structure et montant estimé des ressources des associations</i>	66
<i>Tableau 53. Ressource jugée la plus importante</i>	67
<i>Tableau 54. L'action principale proposée par les associations de Midi-Pyrénées pour renforcer la viabilité ou le développement des associations</i>	71
<i>Tableau 55. Les diverses actions proposées par les associations de Midi-Pyrénées pour renforcer de la renforcer la viabilité ou le développement des associations</i>	72

INDEX DES GRAPHIQUES

Figure 1. Habitants vivant en espace rural.....	11
Figure 2. Montant en euros des impôts directs par habitant en 2002.....	14
Figure 3. Densité de la population (nombre d'habitants au km ²).....	17
Figure 4. Classement des régions selon le nombre de créations d'associations en 2005	22
Figure 5. Évolution du nombre de création d'associations par département de la région Midi-Pyrénées depuis 1975.....	24
Figure 6. Évolution du nombre de création par département depuis 2000.....	25
Figure 7. Classement des départements français selon le nombre de création d'associations en 2005.....	26
Figure 8. Taux de création d'associations pour 1000 habitants	27
Figure 9. Les créations d'associations par département.....	28
Figure 10. Part des associations employeurs dans la région Midi-Pyrénées.....	34
Figure 11. Nombre d'associations par département.....	35
Figure 12. Nombre de création d'associations selon le secteur d'activité dans la région Midi-Pyrénées.....	38
Figure 13. Emploi salarié dans les associations en ETP	47
Figure 14. Part de chacun des départements dans l'emploi salarié associatif en ETP	48
Figure 15. Emploi associatif en ETP rapporté à la population active occupée.....	49
Figure 16. Nombre d'établissements associatifs par département.....	50
Figure 17. La structure de l'emploi : ratio emplois permanents / emplois non permanents	55
Figure 18. Taux de l'emploi féminin dans l'emploi associatif par département	56
Figure 19. Catégorie socio-professionnelle d'appartenance des présidents des associations dans la région Midi-Pyrénées ...	59
Figure 20. Ancienneté des trois principaux dirigeants de l'association (nombre d'années) en France.....	61
Figure 21. Part de chaque département dans le budget cumulé des associations de la région Midi-Pyrénées	63

PANORAMA DES ASSOCIATIONS EN MIDI-PYRENEES

ANNEXES

Étude réalisée par Viviane TCHERNONOG, Chercheur au Centre National de la Recherche Scientifique (CNRS) à la demande et avec le concours des **Directions Régionale et Départementales de la Jeunesse et des Sports** de la région Midi-Pyrénées.

Juin 2007



SOMMAIRE

<u>1 QUELQUES RESULTATS DE L'ENQUETE AUPRES DES ASSOCIATIONS DE LA REGION MIDI-PYRÉNÉES.....</u>	<u>4</u>
1.1 LES ASSOCIATIONS REpondantes	4
1.1.1 LES DEPARTEMENTS	4
1.1.2 LES MILIEUX D'INTERVENTION	4
1.1.3 LE DEPARTEMENT ET LE MILIEU D'INTERVENTION	5
1.1.4 LE NIVEAU TERRITORIAL	6
1.2 LES ADHERENTS, LES BENEVOLES ET LES SALARIES DES ASSOCIATIONS	8
1.3 LES RESSOURCES DES ASSOCIATIONS REpondantes.....	10
1.3.1 LE BUDGET ANNUEL DE FONCTIONNEMENT	10
1.3.2 L'ORIGINE PRINCIPALE DES RESSOURCES.....	11
1.3.3 L'APPUI D'UN RESEAU	12
1.4 LES SECTEURS D'ACTIVITE DES ASSOCIATIONS	12
1.4.1 LES SECTEURS D'ACTIVITE	12
1.4.2 LES CIBLES DE L'ACTION DES ASSOCIATIONS.....	13
1.5 L'INCIDENCE SUR LE DEVELOPPEMENT RURAL	14
1.6 LES PROPOSITIONS D' ACTIONS POUR UN RENFORCEMENT DE LA VIABILITE OU DU DEVELOPPEMENT DES ASSOCIATIONS	15
1.6.1 L'ACCENT MIS PAR LES ASSOCIATIONS SUR UN SEUL TYPE D' ACTION.....	15
1.6.2 L'ENSEMBLE DES PROPOSITIONS D' ACTIONS FAITES PAR LES ASSOCIATIONS	18
1.6.3 COMPARAISON DES PROPOSITIONS D' ACTIONS UNIQUES ET MULTIPLES FAITES PAR LES ASSOCIATIONS	19
<u>2 VERBATIM.....</u>	<u>20</u>
2.1 ARIEGE	20
2.1.1 OBJET DE L' ASSOCIATION EN CLAIR CLASSE PAR SECTEUR D' ACTIVITE.....	20
2.1.2 AUTRE ACTION POUR CONTRIBUER AU MAINTIEN OU AU DEVELOPPEMENT LOCAL DE LA ZONE RURALE	25
2.1.3 AUTRES COMMENTAIRES.....	25
2.2 AVEYRON.....	26
2.2.1 OBJET DE L' ASSOCIATION EN CLAIR CLASSE PAR SECTEUR D' ACTIVITE.....	26
2.2.2 AUTRES ACTIONS POUR CONTRIBUER AU MAINTIEN OU AU DEVELOPPEMENT LOCAL DE LA ZONE RURALE	33
2.2.3 AUTRES COMMENTAIRES.....	33
2.3 GERS.....	33
2.3.1 OBJET DE L' ASSOCIATION EN CLAIR CLASSE PAR SECTEUR D' ACTIVITE.....	33
2.3.2 AUTRES ACTIONS POUR CONTRIBUER AU MAINTIEN OU AU DEVELOPPEMENT LOCAL DE LA ZONE RURALE	43
2.3.3 AUTRES COMMENTAIRES.....	43
2.4 HAUTE-GARONNE.....	44
2.4.1 OBJET DE L' ASSOCIATION EN CLAIR CLASSE PAR SECTEUR D' ACTIVITE.....	44
2.4.2 AUTRES ACTIONS POUR CONTRIBUER AU MAINTIEN OU AU DEVELOPPEMENT LOCAL DE LA ZONE RURALE	53

2.4.3	AUTRES COMMENTAIRES.....	53
2.5	HAUTES-PYRENEES.....	53
2.5.1	OBJET DE L'ASSOCIATION EN CLAIR CLASSE PAR SECTEUR D'ACTIVITE.....	53
2.5.2	AUTRES ACTIONS POUR CONTRIBUER AU MAINTIEN OU AU DEVELOPPEMENT LOCAL DE LA ZONE RURALE	58
2.6	LOT	58
2.6.1	OBJET DE L'ASSOCIATION EN CLAIR CLASSE PAR SECTEUR D'ACTIVITE.....	58
2.6.2	AUTRES ACTIONS POUR CONTRIBUER AU MAINTIEN OU AU DEVELOPPEMENT LOCAL DE LA ZONE RURALE	60
2.7	TARN.....	61
2.7.1	OBJET DE L'ASSOCIATION EN CLAIR CLASSE PAR SECTEUR D'ACTIVITE.....	61
2.7.2	AUTRES ACTIONS POUR CONTRIBUER AU MAINTIEN OU AU DEVELOPPEMENT LOCAL DE LA ZONE RURALE	68
2.7.3	AUTRES COMMENTAIRES.....	69
2.8	TARN-ET-GARONNE	69
2.8.1	OBJET DE L'ASSOCIATION EN CLAIR CLASSE PAR SECTEUR D'ACTIVITE.....	69
2.8.2	AUTRES ACTIONS POUR CONTRIBUER AU MAINTIEN OU AU DEVELOPPEMENT LOCAL DE LA ZONE RURALE	74
2.8.3	AUTRES COMMENTAIRES.....	74
	INDEX DES TABLEAUX DES ANNEXES	75

1 QUELQUES RESULTATS DE L'ENQUETE AUPRES DES ASSOCIATIONS DE LA REGION MIDI-PYRÉNÉES

1.1 Les associations répondantes

Les associations ont répondu en grand nombre au questionnaire qui leur a été adressé par la DRDJS et les DDJS de la région, avec des réponses de qualité. Les réponses reçues offrent un très grand intérêt à l'analyse. Toutefois, il faut prendre en compte qu'il s'agit d'un échantillon spécifique du fait de la méthode d'organisation de l'enquête, à partir des fichiers des DDJS. Les grandes associations et les associations de type institutionnel sont sous-représentées.

1.1.1 Les départements

Les réponses proviennent des différents départements de la région ; les réponses en provenance du Gers et de l'Aveyron dépassant de beaucoup leur importance démographique relative, la Haute-Garonne, compte tenu de son poids démographique et le Lot sont sous-représentés.

Tableau 1. Nombre de réponses à l'enquête par département

	Réponses en nombre	Réponses en %
Ariège 09	239	9%
Aveyron 12	423	17%
Gers 32	544	21%
Haute-Garonne 31	481	19%
Hautes-Pyrénées 65	207	8%
Lot 46	69	3%
Tarn 81	374	15%
Tarn-et-Garonne 82	205	8%
Autres	4	NS
Total	2546	100%

Source : Enquête solfège et DDJS de la région Midi-Pyrénées auprès des associations – 2006.

1.1.2 Les milieux d'intervention

Le contenu de la notion de milieu rural était laissé à l'appréciation des associations interrogées, il n'est donc pas identique par exemple à celui retenu par l'Insee, mais il ne lui est pas contradictoire à la lecture des choix de milieux faits par les associations et du contenu explicite de leur objet que l'on possède par ailleurs.

Les réponses ont été classées en trois catégories : celles qui ne citent que le milieu rural, celles qui citent le milieu urbain et /ou le milieu périurbain, celles qui citent à la fois le milieu rural et l'un des deux autres milieux ou les deux autres, appelés alors « milieu varié ».

Les réponses montrent une spécificité de l'échantillon. La majeure partie des associations ayant répondu intervient « plutôt en milieu rural ».

Tableau 2. Les milieux d'intervention

	Nombre d'associations
Plutôt en milieu rural	1346
Milieu varié	236*
Plutôt en milieu urbain ou périurbain	782
Vide	182
Total	2546

**Lire : 236 associations ont cité à la fois, d'une part, le milieu rural et, d'autre part, le milieu urbain et/ou périurbain.*

Source : Enquête solfège et DDJS de la région Midi-Pyrénées auprès des associations – 2006.

Le lieu d'implantation de l'association ne préjuge pas de la nature du milieu d'intervention. Par exemple, pour les 248 associations répondantes implantées dans l'un des 8 chefs-lieux de département, en zone urbaine, la répartition s'effectuait ainsi :

- 55 associations intervenant plutôt en milieu rural
- 54 associations intervenant en milieu varié
- 139 associations intervenant plutôt en milieu urbain ou périurbain.

Une majorité intervenant dans un milieu correspondant à la zone d'implantation, mais deux fortes minorités d'associations pour lesquelles ce n'est pas vrai.

1.1.3 Le département et le milieu d'intervention

Pour faciliter la lecture, le tableau est établi sur la base du comptage des occurrences, d'une part rurales, d'autre part urbaines, périurbaines, sans retenir la notion de milieu varié, ni les non-réponses.

Tableau 3. Le milieu d'intervention

Réponses uniques	plutôt en milieu rural	plutôt en milieu urbain ou périurbain	Total	Total en nombre
Ariège	64%*	36%	100%	266
Aveyron	54%	46%	100%	457
Haute-Garonne	47%	53%	100%	498
Gers	81%	19%	100%	539
Lot	35%	65%	100%	82
Hautes-Pyrénées	42%	58%	100%	250
Tarn	45%	55%	100%	417
Tarn-et-Garonne	78%	22%	100%	217
Total en %	58%	42%	100%	2726
Total des réponses uniques en nombre	1580	1146	2726	

Lire : les associations de l'Ariège ont au total cité 64 fois sur 100 le milieu rural comme territoire préférentiel d'intervention.

Source : Enquête solfège et DDJS de la région Midi-Pyrénées auprès des associations – 2006.

1.1.4 Le niveau territorial

Les associations étaient interrogées non seulement sur la nature mais aussi sur le niveau de leur territoire d'intervention. En classant de façon croissante et en les regroupant ainsi, il est possible d'avoir une vue synthétique des territoires d'intervention :

- Quartier et zone rurale limitée
- Communes
- Plusieurs communes
- Département
- Région
- France
- Action internationale
- Pas de territoire préférentiel

Peu d'associations déclarent un territoire inférieur au niveau communal. Elles sont beaucoup plus nombreuses à citer la commune, accompagnée le cas échéant de territoires intercommunaux. Le tableau ainsi constitué montre que le niveau du territoire d'intervention préférentiel se rapproche le plus souvent de celui de plusieurs communes.

Les associations intervenant en milieu varié agissent souvent dans des territoires de niveau élevé, elles privilégient relativement moins la commune les associations intervenant plutôt en milieu rural intervenant dans des territoires souvent plus restreints.

Tableau 4. Territoire d'intervention

	Plutôt en milieu rural	Milieu varié	Plutôt en milieu urbain ou périurbain	Total
Infracommunale	3%	0%	2%	2%
Communale	21%*	1%	17%	16%
Plusieurs communes	44%	22%	38%	37%
Département	10%	27%	15%	17%
Région	12%	25%	14%	14%
France	5%	15%	7%	7%
International	3%	8%	4%	4%
Pas de territoire	1%	2%	3%	4%
Somme	100%	100%	100%	100%
Nombre de réponses	1377	281	809	2747**

**Lire : 21% des associations intervenant plutôt en milieu rural interviennent sur des territoires du niveau de la commune, auxquels s'ajoutent éventuellement des combinaisons de territoire de niveau inférieur (quartier, zone rurale limitée).*

*** Compte tenu de 280 territoires cités par des associations qui n'ont pas précisé le niveau d'intervention.*

Source : Enquête solfège et DDJS de la région Midi-Pyrénées auprès des associations – 2006.

1.2 Les adhérents, les bénévoles et les salariés des associations

Les associations intervenant en milieu varié sont celles qui ont le nombre moyen le plus grand d'adhérents.

Tableau 5. Les adhérents selon les milieux d'interventions

	Nbre d'associations	% nbre d'associations	Nbre d'adhérents	% nbre d'adhérents	Nombre d'adhérents par association
Plutôt en milieu rural	1265	53%	167919	40%	133
Milieu varié	216	9%	68137	16%	315
Plutôt en milieu urbain ou périurbain	741	31%	146022	35%	197
Milieu non précisé	161	7%	36608	9%	227
Total	2383	100%	418686	100%	176

Source : Enquête solfège et DDJS de la région Midi-Pyrénées auprès des associations – 2006.

Elles ont aussi le nombre moyen le plus important de bénévoles.

Tableau 6. Les bénévoles selon les milieux d'intervention

	Nbre d'associations	% nbre d'associations	Nbre de bénévoles	% nombre de bénévoles	Nombre de bénévoles par association
Plutôt en milieu rural	1213	53%	30280	44%	25
Milieu varié	212	9%	9573	14%	45
Plutôt en milieu urbain ou périurbain	724	32%	21865	32%	30
Milieu non précisé	144	6%	7366	11%	51
Total	2293	100%	69084	100%	30

Source : Enquête DRDJS et DDJS de la région Midi-Pyrénées auprès des associations – 2006.

En revanche, ce sont les associations intervenant plutôt en milieu urbain ou périurbain qui ont le nombre moyen de salariés le plus important.

Tableau 7. Les salariés selon les milieux d'intervention

	Nbre d'associations employeurs	% d'associations employeurs	Nbre de salariés	Nbre de salariés par association
Plutôt en milieu rural	549	41%	2526	5
Milieu varié	107	45%	1247	12
Plutôt en milieu urbain ou périurbain	387	49%	5347	14
Sans réponse	60	33%	263	4
Nombre de réponses ou total en %	1103	43%	9383	9

Source : Enquête DRDJS et DDJS de la région Midi-Pyrénées auprès des associations – 2006.

Un peu moins de la moitié des associations employeurs emploie des salariés effectuant des tâches d'encadrement ; les autres associations n'ont pas de salarié effectuant des tâches d'encadrement, celles-ci étant assurées par les dirigeants bénévoles. La proportion en est plus élevée dans les associations intervenant plutôt en milieu urbain ou périurbain que dans celles intervenant plutôt en milieu rural.

Tableau 8. Les salariés d'encadrement selon les milieux d'intervention

	Nbre d'associations concernées	Nbre de salariés d'encadrement	Nbre de salariés d'encadrement par association
Plutôt en milieu rural	214	469	2,2
Milieu varié	52	220	4,2
Plutôt en milieu urbain ou périurbain	214	788	3,7
Sans réponse	27	40	1,5
Total	480	1477	3,1

Source : Enquête DRDJS et DDJS de la région Midi-Pyrénées auprès des associations – 2006.

1.3 Les ressources des associations répondantes

Les ressources sont d'abord financières, elles peuvent être aussi de s'appuyer sur un réseau.

1.3.1 Le budget annuel de fonctionnement

Les associations qui interviennent plutôt en milieu rural ont un budget annuel de fonctionnement légèrement inférieur aux associations qui interviennent en milieu urbain ou périurbain ou en milieu varié.

Tableau 9. Répartition des associations selon la taille du budget annuel de fonctionnement (en euros) et selon les milieux d'intervention

	Plutôt en milieu rural	Mixte	Plutôt en milieu urbain ou périurbain	Total	Total en nombre
< 1000	19%	16%	14%	17%	404
1000 à 5000	34%	28%	27%	32%	731
5 000 à 10 000	12%	12%	13%	12%	287
10 000 à 50 000	20%	18%	22%	21%	488
50 000 à 150 000	8%	13%	10%	10%	221
150 000 et plus	5%	10%	12%	8%	185
Total en %	100%	100%	100%	100%	404
Nombre de réponses	1319	227	770	2316	2316

Source : Enquête DRDJS et DDJS de la région Midi-Pyrénées auprès des associations – 2006.

La structure par taille de budget est relativement similaire d'un département à l'autre avec plus du tiers de la moitié de petites associations (moins de 5 000 euros de budget), une proportion voisine de moyennes associations (de 5 000 à 50 000 euros de budget) et près de 20 % de grosses associations (plus de 50 000 euros de budget).

Il y a toutefois, sur ce canevas d'ensemble des tendances qui s'en démarquent : avec pour l'Aveyron, le Gers et le Tarn-et-Garonne une prédominance des petites associations ; avec pour l'Ariège, le Lot, le Tarn une plus forte présence des grosses associations.

Tableau 10. Répartition des associations selon la taille du budget annuel de l'association, par département

En %	< 1000 €	1000/ 5000 €	5000/ 10000€	10000/50000 €	50000/ 150000 €	150 000 € et plus	Total
Ariège	13%	26%	17%	21%	16%	7%	100%
Aveyron	20%	32%	12%	23%	6%	6%	100%
Haute-Garonne	20%	31%	11%	22%	8%	9%	100%
Gers	21%	39%	11%	17%	7%	4%	100%
Lot	19%	25%	12%	19%	12%	13%	100%
Hautes-Pyrénées	11%	26%	16%	28%	9%	9%	100%
Tarn	12%	26%	10%	21%	15%	16%	100%
Tarn-et-Garonne	23%	36%	13%	16%	7%	5%	100%
Total en %	18%	32%	12%	21%	9%	8%	100%

Source : Enquête DRDJS et DDJS de la région Midi-Pyrénées auprès des associations – 2006.

1.3.2 L'origine principale des ressources

Les financements publics (subventions, prestations) sont la plus importante ressource des associations qui interviennent plutôt en milieu urbain ou périurbain, pour les associations en milieu rural ce sont les recettes d'activités, les combinaisons de ressources sont plus fréquentes en milieu varié.

Tableau 11. Ressource la plus importante

	Plutôt en milieu rural	Mixte	Plutôt en milieu urbain ou périurbain	Total
Financements publics (subventions, prestations)	23%*	28%	31%	26%
Cotisations, legs, dons ou mécénat	24%	25%	30%	26%
Recettes d'activités	28%	21%	18%	24%
Patrimoine propre	0%	0%	0%	0%
Combinaison de ressources	22%	24%	17%	20%
Sans réponse	2%	3%	4%	3%
Total en %	100%	100%	100%	100%
Nombre d'associations	1344	236	782	2362

Lire : Les Financements publics (subventions, prestations) sont la plus importante ressource pour 23% des associations qui interviennent plutôt en milieu rural.

Source : Enquête DRDJS et DDJS de la région Midi-Pyrénées auprès des associations – 2006.

1.3.3 L'appui d'un réseau

La grande majorité des associations s'appuie sur un réseau. L'exemple de la Haute-Garonne montre qu'une forte urbanisation n'implique pas toujours une forte présence des réseaux.

Tableau 12. Appartenance à un réseau par département

	Appartenance à un réseau	Pas d'appartenance à un réseau	Total
Ariège	81	19	100
Aveyron	68	32	100
Haute-Garonne	66	34	100
Gers	65	35	100
Lot	56	44	100
Hautes-Pyrénées	77	23	100
Tarn	90	10	100
Tarn-et-Garonne	71	29	100
Total en %	72	28	100

Source : Enquête DRDJS et DDJS de la région Midi-Pyrénées auprès des associations – 2006.

1.4 Les secteurs d'activité des associations

1.4.1 Les secteurs d'activité

D'un département à l'autre, la structure de la répartition des associations reste assez similaire, ce qui confirme l'analyse présentée dans le rapport central d'une autonomie des dynamiques associatives d'un département à l'autre au sein de la région Midi-Pyrénées.

Les associations sportives sont de loin le premier secteur répondant, suivies par les associations culturelles et celles de loisirs. Viennent bien après les associations d'action sociale. À noter la place non négligeable des associations caritatives et la faible place des associations d'éducation.

Comme pour la structure par taille de budget, il y a des inflexions particulières : relative faiblesse du secteur de la Culture dans le Tarn et Tarn-et-Garonne, du Sport dans le Lot ; présence forte de la Chasse et de la pêche dans le Gers et le Tarn-et-Garonne.

Tableau 13. Répartition des associations répondantes selon le secteur d'activité

En %	Ariège	Aveyron	Haute-Garonne	Gers	Lot	Hautes-Pyrénées	Tarn	Tarn-et-Garonne	Total en %
Caritatif et humanitaire	2	6	4	4	6	1	2	5	4
Action sociale	6	7	6	4	10	6	12	8	7
Santé	3	3	2	2	5	2	3	2	2
Culture	17	17	19	19	23	17	9	11	16
Sports	42	31	31	27	16	46	39	27	33
Chasse et pêche	1	2	3	7	1	1	1	10	3
Loisirs et éducation populaire	16	13	16	17	9	14	20	15	16
Défense des causes, droits et intérêts	1	2	2	1	3	1	1	2	2
Education formation insertion	5	5	5	3	10	5	4	2	4
Economie et développement local	1	3	1	2	1	1	2	2	2
Autres	7	11	11	15	16	6	8	17	11
Total en %	100	100	100	100	100	100	100	100	100

Source : Enquête DRDJS et DDJS de la région Midi-Pyrénées auprès des associations – 2006.

1.4.2 Les cibles de l'action des associations

Les cibles peuvent être regroupées en trois groupes d'importance sensiblement équivalente :

- Celles des jeunes : du quart au tiers des cibles citées selon les départements,
- Les personnes en difficulté ou plus fragiles (personnes âgées, femmes, personnes handicapées, chômeurs, personnes en difficulté économique ou sociale),
- Les personnes repérées par leur appartenance à une CSP (Etudiants et scolaires, Agriculteurs, Chefs d'entreprise, Cadres, Employés ou Ouvriers, Retraités).

Les adultes et les cibles spécifiques complètent cette tripartition.

Tableau 14. Populations cibles des associations par département

	Ariège	Aveyron	Haute-Garonne	Gers	Lot	Hautes-Pyrénées	Tarn	Tarn-et-Garonne	Total en %	Nombre de réponses
Jeunes enfants	10%*	9%	9%	8%	7%	10%	10%	7%	9%	479
Préadolescents	9%	9%	8%	7%	6%	10%	9%	7%	8%	442
Jeunes adolescents	13%	13%	12%	11 %	9%	14%	12%	10%	12%	640
Adultes	17%	18%	16%	18 %	14%	17%	16%	15%	17%	903
Personnes âgées	6%	8%	7%	8%	7%	4%	6%	10%	7%	392
Femmes	9%	7%	8%	7%	8%	7%	9%	8%	8%	433
Personnes handicapées	3%	3%	4%	3%	5%	3%	5%	3%	4%	196
Chômeurs	4%	3%	3%	3%	5%	3%	4%	5%	3%	184
Personnes en difficulté économiques ou sociales	4%	3%	4%	3%	5%	3%	4%	3%	4%	191
Étudiants et scolaires	7%	6%	6%	4%	6%	7%	6%	5%	6%	308
Agriculteurs	3%	3%	3%	6%	4%	2%	3%	4%	4%	191
Chefs d'entreprise	3%	3%	3%	3%	4%	2%	3%	3%	3%	154
Cadres	3%	3%	4%	3%	5%	3%	3%	3%	3%	186
Employés ou ouvriers	4%	4%	5%	5%	5%	5%	4%	5%	5%	247
Retraités	5%	6%	7%	9%	6%	5%	6%	9%	7%	372
Autres pers. ou commun. spéc.	2%	2%	1%	2%	4%	2%	2%	2%	2%	87
Total	100%	100%	100%	100%	100%	100%	100%	100%	100%	5405
Nombre de réponses	553	820	1050	1008	208	430	836	493	5405	

* Lire : Les jeunes enfants représentent 10% des cibles citées par les associations du département de l'Ariège, plusieurs réponses étaient possibles pour une même association.

Source : Enquête DRDJS et DDJS de la région Midi-Pyrénées auprès des associations – 2006.

1.5 L'incidence sur le développement rural

Les associations étaient invitées, si leur action se situait en milieu rural, à préciser en quoi elles contribuaient au maintien ou au développement local de la zone rurale d'intervention.

L'analyse des réponses a surtout porté sur les réponses qui n'ont retenu qu'un type d'incidence, réponses les plus nombreuses (994), les réponses multiples (plusieurs réponses étaient possibles pour une association donnée) étant minoritaires (425).

Les associations à réponse unique estiment que leur contribution au maintien ou au développement local de leur zone rurale d'intervention réside essentiellement dans la contribution au lien social du milieu. Les contributions économiques ou par une offre de services sont rarement citées isolément.

Tableau 15. Incidence de la présence des associations sur le milieu rural

	Nombre de réponses	En % des répondants à la question
Par des activités à caractère économique (Citation unique)	47	3%
En contribuant au lien social du milieu (Citation unique)	880	59%
Par des services aux usagers favorisant leur maintien en milieu rural (Citation unique)	67	4%
Réponses multiples (Plusieurs citations)	425	28%
Autres contributions	80	5%
Total des réponses uniques ou multiples	1499	100%
Non-réponse	1047	-

Source : Enquête DRDJS et DDJS de la région Midi-Pyrénées auprès des associations – 2006.

1.6 Les propositions d'actions pour un renforcement de la viabilité ou du développement des associations

Parmi 8 propositions, les associations pouvaient recenser plusieurs éléments susceptibles de renforcer leur viabilité. Les associations ont particulièrement bien renseigné cette rubrique avec 2542 réponses, soit uniques, soit multiples (une association choisissant plusieurs types de renforcement).

Une minorité d'associations n'a retenu qu'un type de renforcement, compte tenu de l'accent ainsi mis sur une demande particulière, une analyse spécifique a été faite de ces réponses uniques, même si elles sont minoritaires, avant d'aborder l'analyse de l'ensemble des réponses.

1.6.1 L'accent mis par les associations sur un seul type d'action

Les renforcements uniques les plus demandés sont les locaux, les compétences, suivis à une certaine distance en termes de nombre de réponses par l'allègement des contraintes et l'adaptation de la durée des aides.

Les associations intervenant dans des milieux d'intervention variés retiennent une cinquième aide : la création d'outils de communication ; les associations intervenant dans le milieu urbain retiennent l'aide à la gestion, mais peu l'allègement des contraintes.

Tableau 16. Proposition unique d'action de renforcement de la viabilité de l'association

Proposition unique	Milieu rural	Milieus variés	Milieu urbain	Total
Une aide technique pour la gestion	9	1	7	20*
Disposer plus facilement de salariés ou de bénévoles compétents	61	4	7	104
Une formation continue pour les bénévoles	22		1	36
Un allègement des contraintes ou des procédures	59	4	1	87
Une adaptation de la durée des aides publiques	44	3	3	72
La création d'outils de communication (annuaires, sites, forum)	12	6	2	35
La mise en place de coopérations interassociatives	21		1	34
La mise à disposition de locaux	77	6	5	131
Total des réponses uniques	305	24	27	519

* Des associations n'ayant pas précisé leur milieu d'intervention, le total du nombre de renforcements souhaités est légèrement supérieur au total des colonnes reproduites.

Source : Enquête DRDJS et DDJS de la région Midi-Pyrénées auprès des associations – 2006.

Par département, des renforcements apparaissent plus demandés: l'aide à la gestion dans le Tarn-et-Garonne, la formation dans le Tarn, les outils de communication dans le Lot, les coopérations inter associatives dans l'Aveyron.

Tableau 17. Proposition unique d'action de renforcement de la viabilité de l'association, par département

Réponses uniques	Aide pour la gestion	Salariés ou bénévoles compétents	Formation des bénévoles	Allègement des contraintes	Durée des aides publiques	Outils de communication	Coopérations inter associatives	Locaux	Total en %	Total des réponses uniques en nombre
Ariège	0%	25%*	6%	14%	28%	6%	3%	19%	100%	36
Aveyron	4%	20%	8%	12%	10%	6%	13%	27%	100%	109
Gers	1%	22%	8%	16%	14%	7%	7%	26%	100%	88
Haute-Garonne	4%	19%	5%	22%	14%	8%	6%	22%	100%	129
Lot	0%	23%	0%	15%	23%	23%	0%	15%	100%	13
Hautes-Pyrénées	2%	22%	5%	15%	12%	12%	2%	29%	100%	41
Tarn	6%	23%	13%	23%	8%	2%	2%	23%	100%	48
Tarn-et-Garonne	11%	11%	7%	13%	16%	2%	5%	35%	100%	55
Total en %	4%	20%	7%	17%	14%	7%	7%	25%	100%	519
Nombre de réponses uniques	36	109	88	129	13	41	48	55	519	

* Lire : 25% des associations qui en Ariège n'ont cité qu'un seul renforcement, ont cité la faculté de disposer plus facilement de salariés ou de bénévoles compétents.

Source : Enquête DRDJS et DDJS de la région Midi-Pyrénées auprès des associations – 2006.

1.6.2 L'ensemble des propositions d'actions faites par les associations

Les réponses uniques montrent l'importance que les associations attachent au type de renforcement demandé, mais elles sont minoritaires. Aussi il convient de la compléter par une analyse de l'ensemble des réponses. Une forte similitude de l'intensité et de la structure des demandes de renforcement entre les départements apparaît :

Tableau 18. Ensemble des propositions d'actions faites par les associations

Ensemble des propositions uniques ou multiples	Une aide technique pour la gestion	Disposer plus facilement de salariés ou de bénévoles compétents	Une formation continue pour les bénévoles	Un allègement des contraintes ou des procédures	Une adaptation de la durée des aides publiques	La création d'outils de communication (annuaires, sites, forum)	La mise en place de coopérations inter associatives	La mise à disposition de locaux	Total en %	Nombre de citations de renforcements	Proportion d'assoc ayant répondu à la question
Ariège	8%	11%	12%	11%	12%	9%	10%	11%	10%	699	9%*
Aveyron	16%	17%	15%	16%	15%	15%	18%	17%	16%	1079	17%
Gers	17%	17%	18%	18%	17%	18%	19%	17%	18%	1185	21%
Haute-Garonne	22%	18%	19%	19%	18%	23%	19%	19%	19%	1285	19%
Lot	3%	3%	2%	2%	3%	3%	2%	3%	3%	178	3%
Hautes-Pyrénées	9%	8%	8%	9%	9%	11%	10%	8%	9%	600	8%
Tarn	17%	19%	20%	18%	19%	14%	16%	16%	18%	1172	15%
Tarn-et-Garonne	7%	7%	7%	8%	7%	7%	6%	9%	7%	481	8%
Total en %	100%	100%	100%	100%	100%	100%	100%	100%	100%	0	100%
Nombre de propositions	458	1068	684	1052	1032	685	657	996	6632	6679	

Lire : les associations de l'Ariège représentaient 9% des associations de l'enquête ayant répondu à la question (par un ou plusieurs renforcements).

Source : Enquête DRDJS et DDJS de la région Midi-Pyrénées auprès des associations – 2006.

1.6.3 Comparaison des propositions d'action uniques et multiples faites par les associations

La comparaison des types de renforcement suivant qu'ils soient demandés de façon unique ou à l'intérieur d'une palette doit plutôt porter sur le nombre des citations que le classement proprement dit, les places se jouant parfois à très peu de citations en plus ou en moins. Les deux classements ont beaucoup de points communs, la principale différence porte sur la durée des aides publiques, peu souvent demandée seule, elle est en revanche la plus souvent citée à l'intérieur des palettes demandées, probablement parce que si le manque d'adaptation de l'aide gêne, il n'est en général pas considéré comme décisif. La mise à disposition des locaux est justiciable, en beaucoup plus atténuée des mêmes remarques.

Tableau 19. Comparaison des propositions d'actions uniques et multiples faites par les associations

Proposition unique faite par les associations	Nombre de citations isolées	Proposition faite parmi d'autres	Nombre de citations combinées
Un allègement des contraintes ou des procédures	129	Une adaptation de la durée des aides publiques	944
Disposer plus facilement de salariés ou de bénévoles compétents	109	Un allègement des contraintes ou des procédures	943
Une formation continue pour les bénévoles	88	La mise à disposition de locaux	941
La mise à disposition de locaux	55	Disposer plus facilement de salariés ou de bénévoles compétents	939
La mise en place de coopérations inter associatives	48	La mise en place de coopérations inter associatives	644
La création d'outils de communication (annuaires, sites, forum)	41	Une formation continue pour les bénévoles	643
Une aide technique pour la gestion	36	La création d'outils de communication (annuaires, sites, forum)	637
Une adaptation de la durée des aides publiques	13	Une aide technique pour la gestion	422

Source : Enquête DRDJS et DDJS de la région Midi-Pyrénées auprès des associations – 2006.

2 VERBATIM

Les réponses en clair font référence directement à l'action des associations sur leur territoire, aussi la restitution est présentée département par département. À l'intérieur d'un département donné, les réponses sont classées selon le secteur d'activité désigné par l'association considérée. Dans la majeure partie des cas, les associations ont désigné un seul secteur; quand une association a désigné plusieurs secteurs, un secteur « chef de file » a été retenu et la réponse est alors classée juste après.

Les réponses les plus nombreuses, appelées explicitement par le questionnaire, précisent en clair l'objet de l'association; l'ensemble de ces réponses pour un département est suivi le cas échéant par la mention par l'association de sa contribution spécifique au maintien ou au développement local de la zone rurale d'intervention ; s'il y a lieu les commentaires complémentaires présentés par les associations concluent la restitution pour un département.

2.1 ARIEGE

2.1.1 Objet de l'association en clair classé par secteur d'activité

2.1.1.1 Caritatif et humanitaire

Aide au développement en partenariat avec les populations du Cameroun dans différents domaines dans le partage des cultures et le respect mutuel

Aider les personnes en difficulté financière - postes de secours - formation aux premiers secours

Visite des malades en milieu hospitalier et maison de retraite.

Développement de la station Ax-trois-domaines et aménagements pour les handicapés

Aide aux personnes en difficulté, secourisme, formation aux secours

Pratiquer la solidarité à tous niveaux

2.1.1.2 Action sociale

Gérer le fonctionnement de l'espace accueil afin d'accueillir, écouter et orienter les personnes en difficulté résidant dans le bassin de St Giron

Rompre l'isolement des personnes âgées

Insertion de personnes en difficulté par l'activité économique

Réinsertion des jeunes en grande difficulté familiale, professionnelle, scolaire, pré délinquance

Accueillir les familles de détenus aux heures de parloir.

Organisation de vacances pour enfants 6/12 ans orientées nature.

Aider les femmes à acquérir une autonomie en les informant et en leur apportant une écoute personnalisée. Service juridique et service d'accompagnement des femmes victimes de violence et accompagnement vers l'emploi et la formation

Accompagner les porteurs de projet sans budget dans la mise en place d'un projet économique

Développer et diffuser la culture espagnole

Permettre aux élèves du lycée de pouvoir se détendre entre les cours

Colonie de vacances pour tous les publics - enfants classes transplantées - séjour ruptures et autres

Promouvoir l'éducation et l'éducation à la citoyenneté, les loisirs dans les clubs et associations adhérentes au réseau Léo Lagrange dans le département

Etre un interlocuteur privilégié entre les personnes sourdes ou malentendantes et les personnes entendantes - formation à la langue des signes

Rassembler le 3e âge et associer la population au travers d'animations, repas, fêtes etc.. Réunion chaque mercredi

Accueil, écoute, information, orientation.

Activité aquatique pour les enfants à partir de 5 mois accompagnés de leurs parents

Prévention des toxicomanies. Centre de soins spécialisés pour toxicomanes. Centre d'accueil et d'accompagnement pour usagers de drogues à la réduction des risques.

Développement culturel et sportif en milieu rural

Association d'entraide sportive et culturelle - association qui a pour vocation d'entretenir le lien social au-delà du travail.

2.1.1.3 Santé

Promotion éducation pour la santé

Informier et sensibiliser tous les publics aux dons d'organes

L'association est surtout basée sur le yoga et ses dérivés.

Permettre au plus grand nombre de personnes d'accéder à la pratique du yoga

Développer la pratique des arts martiaux internes: taï chi chuan, qi gong.

2.1.1.4 Culture

Recherche archéologique sur le site de Montsegur

Favoriser l'autonomie et l'épanouissement des personnes, d'accéder à l'éducation et la culture afin que chacun participe à la construction d'une société solidaire

Chant choral

Promotion et diffusion de l'art contemporain, gestion et animation d'une résidence d'artistes au Mas d'Azil

Jeu de société ouvert à tous, pour jouer avec les mots et fortifier la mémoire

Organisation d'un festival de jazz à Foix la dernière semaine de juillet

Animation théâtrale en milieu scolaire et extra scolaire. Formation théâtrale adultes et enfants

Organisation d'un festival

Mettre en valeur et animer le site de l'ancienne église de Caulloup

Théâtre amateur, spectacle

Organisation de concerts de musique

Orchestre d'harmonie.

Organisation d'un concours littéraire international appelé "jeux floraux".

Association les coulisses du trombone en partenariat avec école de musique Mirepoix (09) - but de médiatiser le trombone à coulisse à but pédagogique dans les écoles pour petits, grands et adultes.

Mettre en valeur la musique de Fauré, de ses maîtres et élèves et le patrimoine architectural et instrumental (2 orgues) de la ville. Contribuer à la création d'un lieu de mémoire dont Fauré serait l'âme.

Former un ensemble instrumental qui se donne pour missions la diffusion et la création d'oeuvres musicales, l'animation pédagogique, la formation de ses membres comme de tiers.

Diffusion de programmation culturelle en milieu rural.

Chorale de chant gospel.

Développer, promouvoir, défendre la culture musicale sous toutes ses formes et en tous lieux. Proposer des actions favorisant l'enseignement et la pratique de la musique. Favoriser la communication, les rencontres et les échanges.

Proposer des animations, des formations, des spectacles autour du théâtre, des chants et de la danse.

Accompagner l'implantation d'artistes en milieu rural, développer des activités autour de l'art et des artistes.

Enseignement de la musique et développement de la pratique musicale amateur.

Association d'éducation populaire. Elle a pour vocation de favoriser l'épanouissement des personnes, de permettre à tous d'accéder à l'éducation et à la culture.

Diffusion de musiques actuelles. Formations aux métiers des spectacles. Spectacles jeunes publics (théâtre).

Promouvoir la musique, le chant et d'une manière générale tout projet artistique de jeunes créateurs soucieux de développer une démarche spirituelle et culturelle à travers leur expression artistique

Collecte, protection et diffusion d'éléments sur les arts et traditions populaires. Action plus directement adaptée au public enfant.

Club d'échecs.

Musée = conservation du patrimoine local = objets, meubles, collections (perles de jais) et écrit (livres, documents, journaux...).

Éducation populaire, animation du village, propositions d'activités culturelles.

Elle a pour but de sensibiliser les différents publics à la nécessité de respecter l'environnement par des actions au quotidien.

Diffuser une programmation culturelle en direction du jeune public.

Favoriser le développement de la personne par la connaissance et l'apprentissage des arts de la piste ainsi que toutes activités d'expression aidant à leurs réalisations.

Création d'un spectacle nocturne de plein air, ateliers de formation danses traditionnelles et langue occitane (adultes + enfants), programmation de tout loisir culturel (musique, théâtre, danses...)
Gym – boxe française – apprentissage informatique – tennis – sorties culturelles
Randonnées pédestres, raquettes à neige, ski de fond
Animation culturelle, sportive et de loisirs de la commune
Développer, coordonner et gérer les actions socio éducatives en direction des jeunes de 3 à 18 ans.
Préservation de la nature, pratique et promotion du trial
Rencontre des habitants au travers d'activités multiples, de sorties culturelles et de voyages
Le foyer rural est un élément important d'animation et de développement de la société rurale. Il doit susciter et promouvoir, exercer et développer des activités récréatives, culturelles, sportives - renforcer l'esprit de compréhension et d'entraide.

2.1.1.5 Sports

Maintien et amélioration de la forme physique et du bien être
Pratique et enseignement du tennis
Pratique du sport, twirling bâton sous forme d'entraînement qui amène jusqu'aux compétitions nationales et européennes
Pratique du badminton
Sports pour tous
Développement du vol à voile transfrontalier. Formation des cadres instructeurs
Pratique du handball
Club de rugby
Développer la boxe anglaise
Etude de la géologie, la paléontologie et la biologie sous terre, dans les cavités naturelles ou artificielles
Sport pour tous
Faciliter l'accès à tous les jeux de pelote basque en pratique de loisir ou compétition
Initiation au ski de piste pour les enfants de 6 à 18 ans
Encadrement des clubs de tir du département
Pratique du tir cible
Pratique du cyclisme de compétition sur route vtt, cycle, cyclisme de loisir, randonnée
Enseignement et pratique du football
Pratique, enseignement et développement de l'escrime
Diffuser les techniques et les connaissances dans le domaine de la pelote basque
Offrir au plus grand nombre des activités physiques de proximité. Lutter contre la sédentarité. Aider à la gestion de la santé
Enseignement et pratique du tennis
Pratique d'un art martial
Association de randonnée pédestre affiliée à la Fédération Française de Randonnée Pédestre
Gymnastique rythmique
Gym - maintien du corps et de l'esprit
Pratique du cyclisme
Football
Randonnées pédestres toutes zones ouvertes à tous sans limite d'âge
Gymnastique d'entretien
Pratique du rugby en compétition+apprentissage du rugby par le biais de l'école de rugby
Gymnastique volontaire
Promouvoir et développer la pratique du football
Développement de la pétanque et du jeu provençal, contrôler coordonner et organiser des compétitions officielles, participer aux championnats, à la coupe d'Ariège et à la coupe de France
Permettre au plus grand nombre la pratique du volley-ball
Pratique de l'aïkibudo
Gym volontaire
Pratique du cyclisme compétition loisirs organisation d'épreuves. Formation des jeunes
Pratique du sport boules dit pétanque
Pratique du karaté
Club d'haltérophilie loi 1901
Gestion des diverses activités du département (13 clubs, 1280 licenciés)
Gymnastique
Gymnastique volontaire tous âges

Rugby et école

Pratique du cyclotourisme

Organiser des randonnées en vélo sans esprit de compétition - sport santé et favoriser le déplacement en vélo

Apprentissage d'un sport cycliste : les lieux entraînements et compétitions

Activités de montagne: randonnée, ski, raquettes, escalade, alpinisme...

La pratique, la formation et l'organisation de compétitions de pétanque entre les différents clubs de notre département.

Initiation et pratique du basket.

Pratique du billard français sous l'égide de la Fédération Française de Billard.

Recherche scientifique, promotion et enseignement de la spéléologie et de la descente de canyon, protection et défense du monde souterrain et son environnement.

Objectif : amener des jeunes à la pratique sportive (gymnastique rythmique) dès le plus jeune âge et les orienter vers la compétition.

Défense des intérêts communs aux éducateurs de football diplômés d'état ou de la fédération, dans le respect des règlements généraux de la Fédération Française de Football.

Club de football.

Formation et pratique du rugby à XV.

Pratique du tennis

Spéléologie

Promotion du karaté sur le département, aide aux clubs et à la formation des cadres.

Promouvoir et gérer le football au niveau départemental.

Développement du tennis.

Gymnastique pour tous.

Pratique du football

Ecole de natation + natation sportive affiliée à la Fédération Française de Natation.

Pratique du hand (loisirs, compétitions).

Pratique du judo, du jiu-jitsu.

Développement de la pétanque.

Apprentissage du karaté style shotokai. Formation des cadres. Participation aux compétitions départementales et régionales.

Pratique de la natation, du water-polo, du plongeon, de la natation synchronisée et du sauvetage aquatique secourisme.

Promotion de la randonnée pédestre.

Apprentissage du basket-ball en club et en compétition.

Développer la connaissance des sports de montagne et l'environnement montagnard.

La pratique du football.

Développer la pratique du cyclotourisme principalement au travers de l'activité VTT.

Enseignement du judo et disciplines associées.

Favoriser le rassemblement d'anciens joueurs de rugby pour des rencontres et des agapes amicales.

Développement départemental du handball et accompagnement des clubs.

Regrouper toutes les associations sportives des établissements du 2e degré du département.

Pratique et développement des arts martiaux vietnamiens.

Association sportive de cyclisme de compétition, de VTT de compétition, promotion des jeunes, organisation d'épreuves sur route et vtt.

Regrouper 36 associations sportives de la ville (sports distincts).

Gymnastique

Prévention des effets du vieillissement par des activités physiques et de loisirs.

Sport et santé, gym en salle, gym dans l'eau, danse, natation, randonnée.

Pratique du rugby.

Pratique du tennis de table compétitions et loisirs.

Développement du tennis de table en Ariège.

Le football est le sport phare de la commune de Luzenac (niveau CFA) depuis sa fondation en 1936. La commune de Luzenac perpétue cette tradition (plus petit club de France à ce niveau).

Apprentissage et pratique du football, dans un but éducatif, social, sportif et d'insertion.

Promotion, développement et enseignement du badminton en loisir et en compétition.

Promouvoir le football - permettre aux jeunes de pratiquer, de se perfectionner, de vivre en collectivité, de respecter les règles dans la pratique d'un sport.

Découverte de l'activité pentajeuve (tir - course - natation). Perfectionnement vers le pentathlon moderne (tir - course - natation - escrime - équitation).

Pratique de la pétanque et du jeu provençal.

Les 4 objectifs de l'association : gestion des sites naturels d'escalade, développement sportif, démarche pédagogique, valorisation touristique.

Pratique de la natation synchronisée en loisir et compétition

Promouvoir la médecine au sein des associations sportives

Activités physiques: gymnastique volontaire, favoriser l'épanouissement de chaque individu par la pratique éducative des activités physiques à toutes périodes de la vie

Permettre à des personnes handicapées (aveugles et handicaps physiques divers) la pratique de sports de loisirs. Formation des guides.

Formation et pratique de l'aéromodélisme - modèles réduits d'avions, d'hélicoptères et de planeurs (moteurs thermiques et électriques).

Ecoles de pêche. Formation à la pêche loisir et compétition. Participation aux diverses compétitions du championnat de France toutes catégories (pêche à la truite aux appâts naturels).

Pratique des arts martiaux et entretien physique

Activités sportives à portée de tous

Comité régional - développement activité sportive

Découverte du ski pour les enfants de la vallée et ski de compétition

Proposer des animations de loisirs, culturelles et sportives en milieu rural

Faire connaître et apprendre la pratique du ski de loisir et de compétition

Faire connaître la discipline du tir à l'arc dans le département

Tir à l'arc

Initiation et découverte en milieu naturel et la protection du patrimoine nautique et de l'environnement dans le respect d'autrui

Contribuer au rayonnement de l'école publique par le développement dans le cadre associatif des activités physiques, sportives et de pleine maîtrise scolaire et périscolaire

Soutenir, conduire, encourager toutes initiatives tendant à développer la pratique des sports, des activités de loisir à caractère sportif.

Pratique et promotion en milieu rural du sport pour tous et des activités physiques et sportives et de pleine nature au sein des foyers ruraux et associations d'animation et de développement du milieu rural.

Pratique du vélo sur route, sans compétition, sport plus tourisme.

Gestion de la faune sauvage et protection de l'environnement.

Eduquer les jeunes entre 6 et 16 ans sur l'approche des techniques de pêche en ruisseaux, rivières, lacs de montagne ainsi que de promouvoir des actions d'information et d'éducation dans les domaines du respect et de la protection des milieux aquatiques

2.1.1.6 Loisirs et éducation populaire

Organiser des séjours de vacances pour tous publics

Animation et développement global du milieu rural

Soutien aux familles: centre de loisirs, centre de loisirs associé à l'école, service cantine

Communication sociale de proximité

Organiser le loisir éducatif pour les enfants et les jeunes de 3 à 18 ans

Accompagnement en montagne et éducation à l'environnement

Promouvoir l'enseignement de la langue espagnole, de sa culture et de son patrimoine artistique. Assister et conseiller les résidents espagnols en Ariège. Local pour se réunir

Animation de la vie rurale et développement du lien social

Coordination et gymnastique.

Loisir créatif.

Au service de l'idéal laïque, démocratique et républicain, elle a pour but de contribuer au progrès d'éducation sous toutes ses formes.

Gestion et animation des loisirs périscolaires.

Fédération d'Education Populaire implantée en milieu rural.

Animation du village notamment des aînés.

L'organisation accueille toutes personnes de toutes les conditions sociales, politiques et religieuses de tous âges dans un chalet (classes vertes, séjours vacances, familles etc...).

Développer des accueils et loisirs éducatifs.

Accueil d'enfants et d'adultes en séjour.

Association éducative développant principalement dans la nature amitié, fraternité, responsabilité, spiritualité à travers les jeux d'aventure, les randonnées, les veillées...

Cette association a pour but de favoriser la communication notamment à travers les médias.

2.1.1.7 Opinion, défense des causes, des droits, des intérêts

Etablir et maintenir des liens entre ses membres pour la défense de leurs droits, du patrimoine de la Résistance et de faire connaître les déportations et le système concentrationnaire nazi.

2.1.1.8 Education, formation, insertion

Cours d'alphabétisation et d'insertion sociale de migrants.

Prestation de services (formation, animation, administration). Intermédiaire dans une fédération sportive

Organisation de fêtes de quartier, loto, concours de dessin à la craie, vide grenier

Pratique du chant choral

Promotion du jardin comme lieu de plaisir, de partage, de rencontres et d'échanges

Animation et embellissement du village

Subvenir aux frais et à l'entretien du culte catholique en Ariège

Organiser les échanges individuels et collectifs entre les habitants de Pamiers et des communes de l'agglomération et ceux des villes jumelées

Sauvegarde, entretien et mise en valeur des bâtiments classés ou inscrits comme monuments historiques sur le territoire de la commune

Achat de matériel pédagogique pour des enfants en accueil familial.

Mise en oeuvre d'une stratégie de développement territorial.

Groupement d'agriculteurs

Conserver la mémoire des morts pour la France. Veiller et participer à l'entretien de leurs tombes. Transmettre le flambeau aux jeunes générations.

Sauvegarde du matériel des industries du textile et du peigne en corne.

Nous répondons à cinq activités pénales sous mandats judiciaires. Service d'accès au droit et un service civil.

2.1.2 Autres actions pour contribuer au maintien ou au développement local de la zone rurale

Par une mise en réseau des acteurs

Animation sur le pays = journée du patrimoine coordonnée, débat, formations comptabilité.

Mise en valeur du patrimoine

Education globale des enfants.

Maintien et création d'emploi dans le secteur animation, sport, culturel.

Festivités rassemblant des personnes dans un rayon de 40km

Animation sportive dans le cadre du cyclisme

Animer les clubs ruraux pour aider les jeunes cyclistes

Pour la parité ville - campagne.

Site VTT Fédération Française de Cyclisme apporte un tourisme sportif.

Développement d'une activité économique liée à la pratique de la randonnée

Plébisciter et promouvoir les échecs dans les écoles voisines de mon village. Action faite en collaboration avec les chefs d'établissements primaires, secondaires et techniques.

2.1.3 Autres commentaires

Manque de gymnase pour développer l'association.

2.2 AVEYRON

2.2.1 Objet de l'association en clair classé par secteur d'activité

2.2.1.1 Caritatif et humanitaire

Accueil et suivi des personnes en difficulté. Aides sous forme de bons alimentaires et autres.
Soutenir les actions caritatives et humanitaires - lutte contre l'illettrisme - éradication de la polio au plan mondial - aider les échanges de jeunes
Promouvoir le don du sang en particulier auprès des jeunes
Recette du salon des antiquaires dont les bénéfices sont répartis entre les jeunes et une association caritative et humanitaire
Récolter des fonds pour la recherche contre le cancer pour la ligue départementale
Aide à des projets précis de développement dans les pays pauvres
Halte de nuit pour sans domicile fixe
Améliorer les relations nord sud. Défendre les droits économiques sociaux et culturels par de micro actions de terrain.
Soutenir moralement, matériellement et juridiquement les victimes de l'arbitraire, de l'injustice sociale, des calamités naturelles...
Actions locales et internationales de solidarité
Collecte et distribution de produits alimentaires auprès des associations et des CCAS adhérents de la banque alimentaire
Se mettre ensemble pour lutter contre les méfaits de la pauvreté par l'éducation, la formation ici et là-bas (Sénégal)
Aide aux familles d'enfants cardiaques hospitalisés en Midi-Pyrénées
Récupérer le pain non vendu, le conditionner pour la revente (nourriture pour animaux). Financement reversé à l'action d'urgence
Aide sociale aux populations maliennes et casamançaises
Développer la protection et les moyens d'éducation des enfants, aider au développement économique et social des villages
Recevoir vêtements, jouets, meubles, etc. et revendre dans les locaux Emmaüs pour aider les plus démunis
Coopération décentralisée pour un développement durable au Sénégal: création de bibliothèques, atelier couture, développement, santé
Venir en aide aux personnes en difficulté de la FNACA. Dons en faveur des sinistrés.
Rassemblement de retraités ou handicapés pour loisirs, passer du temps ensemble, ...
Aide à la victime, médiation pénale, médiation familiale, point rencontre
Accueil de grands exclus dans le cadre d'un projet communautaire Emmaüs.
Assistance aux personnes démunies
Éducation populaire, développement rural avec enfants, jeunes et adultes
Aide aux démunis, aux blessés, lors de catastrophes naturelles, formation aux premiers secours
Défense des droits et intégration de la personne en situation de handicap moteur
Aider à l'insertion des personnes handicapées
Aide à la recherche, aux malades cancéreux et à leur famille - actions de prévention et d'information
Gestion d'une salle polyvalente appartenant à la mairie
Favoriser des rencontres de malades et handicapés dans différents secteurs

2.2.1.2 Action sociale

Défense des adhérents du point de vue social
Association de parents et d'amis enfants et adultes inadaptés
Aide à domicile en milieu rural
Rassembler les assistantes maternelles isolées. Echanges d'information et de savoir faire. Proposer des activités aux enfants
Gérer les activités non opérationnelles des sapeurs pompiers actifs ou retraités
Service à la personne: halte-garderie, relais assistance maternelle, club loisir
Sortir les retraités de leur isolement et se retrouver ensemble dans la convivialité
Insertion par l'économie des demandeurs d'emploi. Réponse aux besoins des entreprises
Récupération, tri, remise en état, revente
Proposer un hébergement et un accompagnement social aux personnes sans logement
Loisirs des personnes âgées à orientation culturelle
Aide à domicile en milieu rural

Gestion d'une résidence sociale/foyer de jeunes travailleurs, auberge de jeunesse, une petite unité de vie pour personnes âgées, service "jeunesse Europe", centre d'accueil pour demandeurs d'asile, centre hébergement provisoire pour réfugiés.

Favoriser le don du sang

Espace ouvert à tous dans un esprit d'entraide et de partage

Favoriser l'accès à un logement aux jeunes et aux populations les plus défavorisées

Cours de danse, gymnastique, danses traditionnelles, step

Formation à l'informatique

Meilleure intégration au sens de l'entreprise

Rassembler les familles et personnes vivant en milieu rural et assurer la défense de leurs intérêts matériels et moraux

Accueil et logement de personnes âgées

Club de rugby

2.2.1.3 Santé

Gestion du Téléthon sur les 2 cantons d'Aubin et de Decazeville

Aide médicale et conseils administratifs aux personnes diabétiques

Aider la recherche et aide à la ligue contre le cancer

Vie des résidents au sein du foyer - logements

Prévention des risques et des conséquences de l'alcoolisation - éducation à la santé - aide medico psycho sociale

Promotion de don du sang et de moelle osseuse

Visites de personnes isolées en maison de retraite et à l'hôpital

Promouvoir la cuisine verte

Pratique du stretching pour un meilleur maintien du corps et le bien être de chacun

2.2.1.4 Culture

Echange entre les cultures

Apprendre les techniques de la danse classique et modern jazz

Chant de variété, classique et traditionnel

Organiser des animations culturelles tous publics

Permettre aux gens de se distraire et de faire travailler leur cerveau

Promouvoir et rendre accessible l'art contemporain

Apprendre la musique et la pratiquer au sein d'une harmonie à un tarif accessible pour tous. Animation de cérémonies officielles, concerts...

Musique d'harmonie avec l'école de musique

Favoriser le chant choral. Animation de manifestations locales

Initiation à la danse (classique, modern jazz...)

Faire connaître l'oeuvre et l'importance d'Artaud et de son passage à l'asile de Rodez

Cours, animations, promotion

Rencontres mensuelles sur des thématiques variées: littérature, philosophie, poésie...

Enseignement du solfège et de la pratique d'instruments à vent et autres

Formation et pratique du chant choral

Faire de la musique ensemble

Recherche, protection, mise en valeur de témoins archéologiques

Promouvoir les orgues et leur rayonnement dans le vallon de Marcillac

Développer la danse contemporaine, production de spectacles amateurs et professionnels

Sensibilisation au patrimoine urbain, architectural, mobilier et paysage, valorisation du patrimoine, formation de guides conférenciers...

Promouvoir des artistes du sud Aveyron

Favoriser le développement des arts sur le plan local

Promouvoir la musique de jazz et de blues auprès du public et en milieu scolaire

Promouvoir le goût de la lecture

Concerts de tous styles, animation traditionnelle (belote, etc.)

Promouvoir la culture à travers la création de spectacles vivants

Faire découvrir et interpréter différentes écritures musicales pour chœur du moyen âge à nos jours

Organisation de manifestations culturelles

Animation, rassemblement, valorisation des efforts culturels de qualité à Rodez et sa région. Plein épanouissement de la jeunesse.

Maintien des traditions de langue d'Oc
Pratique bénévole de la musique
Redonner aux fêtes le visage d'autrefois à travers l'apprentissage des danses anciennes, le maintien des traditions...
Rassembler les amateurs de cartes postales, participer à la connaissance de l'histoire et du patrimoine local, national.
Sauvegarde du patrimoine industriel du bassin de Decazeville
Faire connaître la musique d'orgue religieuse et profane
Club de peinture
Développement et rayonnement de l'orgue en Aveyron
Promouvoir l'accordéon
Créer des spectacles et donner des représentations en milieu rural
Festival photographique annuel
Groupe folklorique (danses, chants, costumes...)
Promouvoir les arts plastiques et graphiques auprès des enfants et des adultes
Conception et réalisation d'animations théâtrales
Théâtre rural
Promotion de la culture aveyronnaise
Développer les connaissances culturelles sur des sujets ayant trait au patrimoine local
Développement d'activités artistiques et corporelles
Défense et maintien de la langue rouergate, publication de livres en langue d'Oc, revue trimestrielle et vente de livres, fête annuelle
Maintien des danses et traditions populaires
Organisation de festivités
Promouvoir la littérature jeunesse, développer lecture et écriture
Pratique de la musique en individuel ou en groupe
Promotion de la langue et de la culture occitane dans tous les domaines. Culture, musique, chants, contes...
Production et diffusion de créations théâtrales avec la volonté de populariser l'art dramatique
Valorisation d'un chemin de saint jacques en bas Rouergue
Promouvoir le porc et ses dérivés et principalement "l'andouille"
Défense et promotion de la langue et de la culture occitane
Réalisation d'échanges culturels, sociaux et professionnels entre citoyens européens
Animer le village à travers la découverte de la musique blues
Animations ponctuelles dans le village
Sauvegarde, conservation et promotion du patrimoine historique et culturel
Musique, chorales
Faciliter la rencontre entre adhérents et artistes et aider à la promotion de leurs productions
Accueillir, renseigner, valoriser ce qui se fait sur le territoire
Diffusion, création, formation dans la littérature, le conte, le théâtre
Stages liés à la forge, rencontres de formation et d'information
Programmation du cinéma, animations culturelles, stages divers
Club photo et vidéo, stages de formation informatique, voyages et sorties découvertes
Défense et promotion de la langue et la culture occitane
Transmettre la culture traditionnelle japonaise à travers l'enseignement du ko jiu-jitsu
Convivialité, jeu de quilles de 8, sensibilisations aux jeux traditionnels
Association de l'école pour gérer l'extra scolaire
Créer et renforcer les liens sociaux et amicaux entre différentes couches sociales
Progrès de l'éducation sous toutes ses formes. Participer au développement et à la dynamisation économique et sociale

2.2.1.5 Sports

Pratique du billard français
Organiser et développer sous l'autorité et le contrôle de la Fédération Française de Sport Automobile, la pratique du sport automobile
Tennis
Pratique et enseignement du ski alpin, du surf et autres sports de montagne
Pratique de la pétanque
Club de pétanque - animation et concours
Pratique du basket

Tir sur cible
 Activité sportive de la pétanque et formation des jeunes à la pétanque
 Pratique du football
 Enseignement et pratique du karaté
 Pratique d'une activité physique en vue d'une meilleure gestion de la santé et engagement dans la lutte contre la sédentarité
 Pratique de la gymnastique de loisir et de compétition
 Football, jeux de cartes...
 Tir à l'arc
 Parents bénévoles effectuant des missions d'accompagnateurs concernant les challenges du département
 Pratique du jeat kun do (méthode de combat - Bruce Lee années 60)
 Vols d'anciens monomoteurs et ULM
 Pratique compétitive et apprentissage du handball
 Pratique du sport
 Découverte et pratique du tir a l'arc
 Pratique de l'athlétisme sous toutes ses formes
 Pratique vélo route / VTT (compétition, cyclotourisme)
 Pratique du vélo tourisme et courses route et VTT
 Apprentissage du basket-ball, insertion des jeunes dans un sport collectif
 Pratique du judo
 Pratique de l'athlétisme au sein d'un club affilié à la Fédération Française d'Athlétisme
 Organisation et participation à des épreuves sportives
 Musculation et athlétisme
 Promotion et développement de la course d'orientation dans le villefranchois
 Participation aux compétitions de boules lyonnaises
 Développer la pratique du cyclisme
 Promotion de la course à pied
 Pratique des quilles en compétition
 Badminton
 Association sportive d'arts martiaux
 Pratique du rugby au-delà de 35 ans
 Tennis
 Ecole de football accueillant environ 140 jeunes de 6 à 18 ans
 Pratique de la danse de salon et fitness musculation
 Favoriser, promouvoir, organiser la pratique du basket-ball
 Pratiquer le football de 6 à 18 ans dans de bonnes conditions
 Enseignement et pratique du football
 Pratiquer une activité sportive pour entretenir le corps
 Animation et organisation de concours
 Organisation et accompagnement de randonnées pédestres. Initiation des jeunes à la randonnée sous l'égide de la Fédération de Randonnée et l'Education Nationale.
 Rassembler les jeunes de la commune, formation aux jeux de la pétanque, rassembler les aînés pour passer d'agréables après-midi entre eux
 Pratiquer la pétanque
 Pratique du tennis de table
 Promouvoir la randonnée pédestre, défense du patrimoine, interventions lors d'enquêtes publiques
 Pratique du ski alpin
 Musculation - remise en forme
 Equipe de foot
 Pouvoir permettre aux personnes la pratique du cyclisme
 Sport équestre – attelage – randonnée – endurance
 Promotion de l'équitation et du cheval
 Pratique des quilles de nuit
 Association sportive dans le cadre des activités du collège
 Promouvoir la pratique du pocket bike
 Pratique du judo et disciplines associées
 Pratiquer et développer l'activité sportive de "quilles de 8".

Randonnées de week-end ou sur plusieurs jours
Enseignement et pratique du basket-ball
Gestion des écoles de rugby de Decazeville, Viviez, Villefranche de Rouergue
Pratique du basket-ball
Faire découvrir la pétanque à tout un chacun-créer une activité dans le village
Gymnastique volontaire
Promouvoir le développement du rugby dans les écoles
Education et pratique du basket-ball
Ecole de judo jiu-jitsu
Donner la possibilité à un large public d'avoir une activité physique de proximité
Gymnastique artistique
Gymnastique artistique pour enfants, adolescents, adultes.
Cours de gymnastique artistique et de fitness
Pratiquer le football
Cours de judo - initiation, stages, compétition
Organisation de randonnées pédestres, création et entretien de circuits de randonnées
Pratique du roller skate
Karaté
Gymnastique artistique et sportive
Tir sportif et loisir
Pratique sportive du tir aux plateaux d'argile
Randonnées pédestres
Association sportive
Jeu et sport traditionnel
Paganisation et rencontre match de basket
Pratique et développement d'un sport traditionnel aveyronnais
Gym hebdomadaire pour retraités
Club de rugby
Pratique du handball
Club de tennis
Enseignement du judo et jiu-jitsu
Pratique de la gymnastique de loisirs et compétitive
Club de pétanque
Entretenir les seniors en bonne santé par la pratique d'activités sportives
Pratique et développement du judo en milieu rural
Promouvoir les jeux vidéo
Club de football
Développer la pratique sportive, notamment le handball
Permettre et entourer la pratique d'une activité au sein du groupe
Tir à l'arc
Jogging, courses pédestres, trails et développer la convivialité en intégrant les jeunes
Découverte du sport d'équipe et du rugby à 13 pour les jeunes. Initiation à la compétition
Pratique et amélioration de cette pratique physique chinoise
Promotion et pratique de l'équitation
Pratique de la boxe française savate en loisir et en compétition
Football pour enfants et jeunes adultes
Pratique de la gym et de la danse
Jouer au jeu de quille de 8, disputer le championnat, former des jeunes
Pratique du karaté
Pratique et enseignement du football
Promotion de toutes activités de montagne (sauf véhicules à moteur)
Gymnastique d'entretien
Gym volontaire pour adultes
Activité sportive ludique
Pratique du basket pour les enfants des babies aux benjamins, les adolescents et les adultes
Transmettre l'aikido traditionnel aux élèves adultes et enfants selon l'enseignement des 2 fondateurs

Pratique du roller
Course à pied, du ludique au compétitif
Pratique et enseignement de l'escrime
Apprendre à jouer à la boule lyonnaise, concours locaux, organisation d'un concours annuel
Pratique de l'art martial interne chinois
Tennis: pratique et compétition
Promouvoir le skate-board et le BMX
Pratique du vélo sans esprit de compétition
Pratique du vélo, VTT, route, sport, cyclotourisme
Formation des jeunes et des adultes à la pratique du tennis. Organisation de compétitions
Faire découvrir le sport loisir aux enfants et adultes handicapés, lutter contre l'isolement
Escrime (initiation, formation)
Pratique et compétition du judo et du jiu-jitsu
Modèle réduit radio commandé
Pratique de la pétanque, loisir ou compétition (tous âges)
Favoriser la pratique de l'ULM
Pratiquer la randonnée moto tous terrains, organisation de compétitions, entretien de chemins
Pratique de la randonnée
Promotion, développement et enseignement des arts martiaux
Développer les rencontres et les liens d'amitié entre personnes de 50 ans et plus. Favoriser le lien social entre générations et maintien en activité physique et psychique.

2.2.1.6 Chasse et pêche

Gestion de la chasse, organisation de battues, lâcher de gibier
Partager un loisir commun entre générations différentes et de tous milieux
Extension des droits de chasse sur la commune pour que les chasseurs puissent exercer leur loisir
Société de chasse
Organisation et gestion de la chasse
Chasse-repas de convivialité pour les gens du village
Société de chasse
Pratique de la chasse - gestion des territoires de la faune
Groupe de chasseurs (grand gibier) organisation lotto, tombola, soirées familiales
Gestion de la faune sauvage et de ses habitats
Regrouper les chasseurs, gérer le territoire de chasse de la commune
La chasse
Association agréée de pêche et de protection du milieu aquatique
Éducation populaire

2.2.1.7 Opinion, défense des causes, des droits, des intérêts

Défense de l'environnement sous tous ses aspects
Défense des droits des anciens combattants
Défendre les droits de l'assuré auprès des assureurs
Défense et promotion de la citoyenneté et des principes des droits de l'homme. Lutter contre l'arbitraire, l'illégalité et toutes formes de racisme ou discrimination
Entretenir et renforcer les liens de camaraderie entre les anciens combattants et assurer la sauvegarde de leurs droits matériels et moraux

2.2.1.8 Education, formation, insertion

Collège privé à faible effectif
Pouvoir siéger dans les différentes instances au niveau du lycée
Permettre à des jeunes de s'épanouir à travers le voyage et leur métier
Association de parents d'élèves
Aide à l'insertion professionnelle en faveur des publics en difficulté
Promotion du bilinguisme français occitan dans les écoles publiques
Représentation des parents, défense de l'intérêt des enfants

Favoriser l'insertion sociale et professionnelle en organisant des ateliers d'apprentissage de la langue française pour adultes, français et étrangers
Association intermédiaire

2.2.1.9 Défense des intérêts économiques et développement local

Attraction du commerce et de l'artisanat auprès des consommateurs
Organisation de la fête du village
Rassemblement des éleveurs Aubrac du canton
Concours d'animaux de très bonne qualité
Développement du commerce local - solidarité entre commerçants
Relance de l'activité coutelière.
Apporter une information aux bénévoles afin de fortifier la vie associative sur le territoire. Informer sur l'économie sociale et solidaire
Animations commerciales
Promotion et développement du tourisme

2.2.1.10 Autres

Organisation mensuelle de haltes jeux pour enfants de 0 à 6 ans. Rencontres destinées à socialiser les enfants et permettre aux parents de s'intégrer dans la vie du village.
Faire revivre le village par des manifestations festives, culturelles ...
Renforcer les liens, promouvoir l'image des pompiers pour le volontariat. Dispenser l'enseignement des gestes de premiers secours au public
Animation d'un village (soirée théâtre, ...)
Représenter et défendre les anciens combattants - perpétuer le souvenir
Animation pour mariages, fêtes locales
Distraire les personnes
Rencontre, création d'ouvrages
Association de parents d'élèves
À l'origine : rencontre entre aveyronnais "expatriés à la capitale"
Défense de l'environnement, promotion de l'agriculture biologique et habitat écologique
Animer le bourg. Attirer du monde dans le village
Location de parcelles de terrain pour culture et récolte de légumes
Education sociabilité canine
Animation du village et de la belle vallée du Tarn
Animation au sein de l'école
Animations diverses au sein de l'école
Promouvoir l'élevage équin qui était en chute libre, principalement les chevaux de trait
Défense des intérêts des adhérents, organisation de manifestations - lutte contre la concurrence déloyale, fédérer les adhérents
Organisation d'une soirée dansante dont une partie du bénéfice est reversée aux associations sportives de la commune pour aider la formation des jeunes
Partage de la pratique des arts corporels chinois
Initier les enfants à la danse modern jazz
Apprentissage de la danse country
Gestion des lieux communs du lotissement
Défense des droits des anciens combattants d'Afrique du Nord et des droits des veuves
Créer un courant d'amitié entre personnes du 3^{ème} âge et faciliter leur participation à la vie de la commune
Distractions diverses pour personnes du 3^{ème} âge
Philatélie
Organiser une fête votive annuelle
Animer le village par l'organisation de fêtes, voyages, repas...
Réunir et distraire les personnes âgées
Loisirs, jeux divers, cartes, voyages...
Association d'agriculteurs pour utilisation réseau collectif d'irrigation
Exposition de végétaux - sensibilisation à l'environnement
Regrouper les médaillés militaires. Perpétuer le souvenir. Action sociale auprès des veuves de médaillés militaires
Animation en maison de retraite

*Pratiquer, enseigner, développer le bridge
Accueil, animation, promotion
Animations durant l'été pour faire vivre le village et le faire connaître
Voyages, détente, jeux divers pour rompre l'isolement des personnes seules en milieu rural
Animation du village
Amitié, tolérance, solidarité, entraide
Yoga*

2.2.2 Autres actions pour contribuer au maintien ou au développement local de la zone rurale

*Par une mise en réseau des acteurs
Animation sur le pays = journée du patrimoine coordonnée, débat, formations comptabilité.
Mise en valeur du patrimoine
Éducation globale des enfants.
Maintien et création d'emploi dans le secteur animation, sport, culturel.
Festivités rassemblant des personnes dans un rayon de 40km
Animation sportive dans le cadre du cyclisme
Animer les clubs ruraux pour aider les jeunes cyclistes
Pour la parité ville - campagne.
Site VTT Fédération Française de Cyclisme apporte un tourisme sportif.
Développement d'une activité économique liée à la pratique de la randonnée
Plébisciter et promouvoir les échecs dans les écoles voisines de mon village. Action faite en collaboration avec les chefs d'établissements primaires, secondaires et techniques.*

2.2.3 Autres commentaires

Plus d'aides, moins de ponctions et de contraintes de la part de la Fédération Française d'Équitation

2.3 GERS

2.3.1 Objet de l'association en clair classé par secteur d'activité

2.3.1.1 Caritatif et humanitaire

*Premiers secours lors de manifestations diverses (sportives, collectives...) En liaison avec le 15 dans le cas d'accident corporel
Accueil et hébergement de personnes en grande exclusion
Aide en matériel scolaire et médical auprès d'écoles de villages et de dispensaires. Création de classes supplémentaires
Réunions et animations pour éviter la solitude des personnes âgées
Informers les adhérents des problèmes relatifs aux déshérités. Organiser toute manifestation destinée à leur venir en aide
Gestion du café de Beaucaire et accueil et activités diverses et autorisées
Promouvoir l'éducation, la formation professionnelle et la santé dans un village de brousse
Collecte, tri, stockage et distribution de denrées alimentaires
Antenne du secours catholique
Aide humanitaire alimentaire, formation aux premiers secours
Apporter une aide gratuite aux personnes en grande difficulté
Gérer et promouvoir les activités sociales
Aider les personnes en détresse sociale
Aide aux personnes en difficulté, aide alimentaire, vestimentaire, aide aux vacances*

Poste secours pour manifestations au sein de la commune et à l'extérieur
Randonnée pédestre
Souvenir patriotique
Animation, rencontres, échanges culturels
Organisation d'un festival africain. Découvrir et comprendre l'Afrique. Participer à des actions ponctuelles en Afrique
Recherches historiques sur le patrimoine, animations culturelles, concerts, vide greniers
Rassembler les gens du village, faire connaître les nouveaux venus
9 sections (football, rugby, gymnastique, volley...). Animation du village
Association au service des élèves du collège en matière de sorties, sport, animation

2.3.1.2 Action sociale

Retisser un lien social par le biais du jardinage
Jeux – loto – variétés – repas – kermesse et sorties-théâtre
Aide au maintien à domicile des personnes âgées et aide à tout public dans les actes de la vie quotidienne
Récouter des fonds pour participer au projet pédagogique des professeurs à l'école (piscine, achat de livres...)
Réunir et distraire les personnes âgées, lutter contre l'isolement et la solitude
Permettre aux enfants de l'école de manger sur les lieux et de façon la plus équilibrée
Promouvoir les actions sociales et culturelles envers les jeunes et les adultes
Venir en aide à toute personne en situation de difficulté matérielle, de détresse psychique et d'exclusion sociale ou professionnelle
Aide à domicile aux personnes âgées ou handicapées
Aide et maintien à domicile des personnes âgées et des personnes handicapées
Aide à domicile
Réinsertion sociale par l'auto-réhabilitation de l'habitat
Aide sociale et professionnelle aux demandeurs d'emploi
Accueil et soutien aux plus démunis
Ateliers de création pour enfants et adultes
Resserrer les liens - défendre les intérêts matériels et moraux - organiser les manifestations du souvenir
Promouvoir la culture en milieu rural
Echanges de tous ordres
Permettre aux personnes non motorisées de se retrouver pour rompre la solitude des personnes seules
Resserrer les liens entre sapeurs pompiers
Maintien de liens fraternels et mémoire. Défense des intérêts du nom de combattant en Afrique du Nord.

2.3.1.3 Santé

Permettre aux adhérents de se maintenir en bonne santé grâce à un exercice physique régulier, volontaire et adapté
Prévention - information - aide aux malades cancéreux et à leur famille - aide à la recherche
Conserver une bonne santé
Informé toute personne confrontée au handicap auditif sur les aides techniques, le remboursement,
Réunion de personnes âgées pour distraction
Rencontres amicales et sportives de personnes licenciées au club
Sport santé - section senior - prévention des chutes
Gymnastique d'entretien pour tous

2.3.1.4 Culture

Promotion du musée "Le Trésor Archéologique", prolongation de son action, enrichissement du fond
Maintien en état de l'église pour la célébration des offices, baptêmes...
Promotion de la trompe de chasse
Etude et promotion de la trompe de chasse
Mise en valeur du patrimoine culturel et architectural du village
Recherche généalogique, démographique, sur les mouvements migratoires et activités connexes
Participer au maintien, à l'enrichissement et à l'animation du musée
Conserver la mémoire de Claude Augé et avoir des animations en rapport avec son œuvre
Représentation théâtrale et spectacle vivant – ateliers théâtre adultes et enfants
Cours de solfège et d'instruments

Promouvoir la lecture et la culture
 Groupe musical – école de musique associative – animation de manifestations festives
 Enseigner et travailler ensemble l'espagnol
 Fédérer les troupes de théâtre du département
 Diffusion de la musique - école d'harmonie et école de musique
 Chorale spécialisée en classique et sacré
 Ecole de musique, chant en milieu scolaire - organisation de concerts
 Développement culturel sur le territoire de vals et village. Programmation de manifestations culturelles
 Organisation d'activité culturelle et de loisirs au niveau local
 Cours de danse de salon
 Promouvoir la lecture en milieu rural
 Culturel
 Meilleure connaissance de l'environnement et contribution à leur sauvegarde tout en maintenant des liens d'amitié entre les membres
 Promouvoir la bande dessinée en Gascogne
 Exploitation, programmation de salles de cinéma de proximité. Coordination, impulsion d'actions en milieu scolaire.
 Promotion du cinéma d'auteur
 Initiation aux arts du cirque
 Regrouper les artistes locaux pour exposer leur travail
 Recherches relatives à Miélan et environs. Diffusion, mise en place de manifestations, promotion du patrimoine et défense de l'objet social
 Animation socioculturelle
 Mise en valeur des sites, vestiges, monuments et mobiliers de la commune ayant un intérêt pour la mémoire collective
 Diffusion de la photographie contemporaine, aide à la production artistique, sensibilisation du public à la photo contemporaine
 Promouvoir la culture théâtrale en milieu rural - permettre aux adultes de s'exprimer par l'expression théâtrale
 Production lyrique sur place chaque été et diffusion de 8 concerts classiques
 Développer l'accès au livre et à la lecture
 Salon des métiers d'art ateliers de dessin, peinture, sculpture expositions
 Pratiquer et promouvoir le chant choral
 Mise en place d'une crèche en décembre/janvier
 Enseignement solfège et instruments de musique
 Connaissance de la peinture d'art - exposition des oeuvres
 Animer et sauvegarder le site de l'abbaye
 Organisation de spectacles taurins
 Développer la musique autour de l'orgue historique d'Eauze
 Collection de cartes postales anciennes
 Initiation informatique
 Concerts pour jeune public
 Créer des spectacles de théâtre et les jouer
 Chant choral
 Restauration du château classé monument historique
 Promotion et sauvegarde du patrimoine et de son environnement
 Développement de la culture sous toutes ses formes
 Histoire de la commune
 Retrouvailles des anciens élèves - aider les jeunes lycéens - faire le lien entre les deux
 Vulgarisation des taumachies, connaissance des origines, environnement culturel
 Concerts de musique classique, chant choral, musique contemporaine, littérature et tous spectacles culturels
 Plaisir de jouer
 Echanges de cartes postales et de timbres poste et tout ce qui concerne les collections diverses
 Master class, échanges culturels avec musiciens étrangers
 Théâtre amateur adultes et atelier théâtre jeunes (7-14 ans)
 Manifestations culturelles
 Initiation aux sévillanes
 Diffusion de la musique jazz -formation : stages durant le festival et hors saison: classes d'initiation au jazz au collège de Marciac

Orchestre d'harmonie musique espagnole
 Pratique et enseignement de la musique
 Création de spectacles de théâtre
 Initiation à la percussion, animation de la vie locale
 Restauration du petit patrimoine
 Pratique de la peinture et d'autres formes d'expression artistique
 Développer et promouvoir le spectacle vivant sur le département
 Animer des activités culturelles dans la cité.
 Mettre en place des projets culturels en direction des enfants
 Promotion de la musique latino-américaine
 Conférence de recherche archéologique, littéraire
 Promotion de la musique traditionnelle tauromachique
 Promotion de la tauromachie et permettre à des jeunes de se produire en public
 Responsabilité archéologique et animation pédagogique du site de la villa gallo-romaine de Seviac. Interventions pour la restauration du patrimoine armagnçais
 Sauvegarde de l'église de Pardailhan
 Maintenir un lien social et festif par la rencontre des générations dans une commune qui souffre de l'exode rural
 Recherche, restauration et présentation au public de tous objets et documents se rapportant à la vie quotidienne en Gascogne - sauvegarde du patrimoine - animation du musée
 Comité des fêtes, animation de la commune
 Développer une réflexion permettant des initiatives d'intérêt général, créer un espace de dialogue
 Ecole de musique et orchestre d'harmonie
 Apprentissage et pratique d'instruments de musique - éveil musical pour les plus petits
 Sensibilisation sur le thème de l'arbre hors forêt et de la haie champêtre
 Développer, promouvoir, enseigner le théâtre
 Se retrouver entre amis, aider le foyer socio éducatif du collège Pasteur, participer à la vie culturelle de Plaisance
 Promouvoir et développer les arts et traditions populaires, organiser des ateliers et diverses manifestations culturelles, transmettre des savoir-faire et favoriser les échanges entre générations
 Chant choral
 Animation de la vie locale, organisation de la fête locale
 Créer des animations dans le village
 Sauvegarde et mise en valeur d'un site classé. Défense du patrimoine
 Animation festive locale
 Faire connaître la vallée de la save, promotion des artistes
 Recherches sur l'histoire locale - animation des musées expositions
 Faire connaître l'école de la république 1882-1960 - reconstitution des locaux et animation
 Dynamiser les échanges entre les 2 villes dans tous les domaines
 Conduire le public de zone rurale vers les centres culturels urbains : musée, salles de concert - soutien scolaire
 Education populaire - animation locale
 Enseignement musical et organisation de concerts
 Animation culturelle et économique du bourg castral
 Animation socioculturelle
 Animation, conseil, formation dans le domaine de l'eau, de l'habitat, de la consommation
 Promouvoir des activités de loisir et de sport
 Troupe amateur de théâtre
 Animations
 Promouvoir les richesses naturelles de son territoire de compétence
 Développer le tourisme
 Développement culturel et physique des habitants de la commune
 Cours d'initiation à la pratique des arts du cirque auprès des enfants et adultes en milieu rural
 Enseignement des arts du cirque en milieu rural
 Club sportif et culturel de la défense
 Club des aînés
 Encourager la pratique d'éducation physique et sportive des activités de loisir
 Animation culturelle et de loisirs
 Activités éducatives, sociales, récréatives et culturelles

Activités éducatives, sportives, artistiques, touristiques
Tourisme, culture, développement local, animation
Association d'éducation populaire : animations récréatives, ludiques, sportives et culturelles

2.3.1.5 Sports

Animation sportive
Pratique du basket
Football senior, école de football pour les 6-18 ans
Développement des sports
Volley loisirs tous niveaux
Organisation de courses de chevaux, centre entraînement trot
Concours départementaux de pétanque
Pratique de la gymnastique
Société de pétanque
Apprentissage des arts martiaux
Pratique du rugby, animation des communes concernées
Pratique d'une activité physique pour les habitants du village
Jouer au tennis de table en compétition, loisir et découverte pour les femmes
Favoriser la pratique du football
Club cyclotouriste
Pratique et développement des activités physiques et sportives adaptées aux personnes handicapées mentales
Club de tennis loisir
Organisation de fêtes de manifestations équestres pour promouvoir et développer l'équitation
Organisation de concours hippiques
Pêche à la ligne et détente (alevinage, parcours de pêche propres)
Pratique sportive
Tennis de loisir
Animation sportive
Club de football
Resserrer les liens entre les membres et faciliter la possibilité d'assister aux matchs de rugby
Pratique de l'aviron
Union des clubs pongistes du département
Développer la pratique du sport
Cyclotourisme
Pratique du football
Développement du mouvement ULM
Initiation et pratique du rugby en compétition
Promouvoir le handball
Club de basket-ball, école et équipe féminines
Pratique de l'aïkido et arts martiaux associés
Apprentissage du judo de 4 ans à l'âge adulte
Animation d'une activité physique en milieu rural
Activité sportive tous âges et tous publics
Football
Gymnastique volontaire
Pratique du tir sportif de loisir et de compétition aux armes individuelles de poing et d'épaule
Compétitions de golf
Pratique du tir à l'arc et à air comprimé
Développement du lancer de boomerang
Apprentissage et perfectionnement du basket-ball
Pétanque
Découverte et pratique du tennis
Manifestations autour du thème du cheval
Apprentissage et pratique du judo
Pratique du tir à l'arc
Pratique et enseignement du tennis

Gérer une manifestation sportive : la ronde des foies gras
Développement et pratique du rugby
Club de rugby
Enseignement de l'aïkido
Rugby en compétition
Randonnées pédestres
Organisation - participation - promotion de la pelote basque
Formation, entraînement, pratique du football
Gymnastique en milieu rural
Organisation d'événements équestres
Développer la vie en milieu rural
Se maintenir en forme physique
Rugby vétéran
Pratique du cyclisme, compétition, organisation d'épreuves cyclistes
Enseignement et pratique du judo
Sport collectif
Club de gymnastique
Football
Développer la pratique du football chez les jeunes, football de compétition en seniors
Développer et aider à développer le sport sur la commune
Adhésion UFOLEP tendance compétition et promenade - découverte -tourisme
Pratique et formation à la pétanque
Club de karaté
Rugby
Association sportive féminine
Club sportif basket-ball féminin
Equitation, concours de dressage
Favoriser le développement et la pratique du basket
Gymnastique - gym douce et cours de step
Découverte, initiation et perfectionnement à la voile et au char à voile
Gymnastique traditionnelle
Club de football
Yoga
VTT et cyclo sport
Activités physiques et sportives hors compétition pour une meilleure autonomie de la personne, prévention de la santé.
Club de pétanque loisir et compétition
Gymnastique d'entretien
Cyclisme
Pratique et promotion du badminton
Participer aux compétitions de pétanque
Pratique et enseignement du judo
Organisation de courses landaises
Développement et pratique du sport pétanque et jeu provençal
Yoga
Compétitions de golf
Pratique du football
Judo et tai
Maintien de la forme physique pour une vie saine - activités sportives
Ecole de football
Eveil moteur chez les petits enfants et pratique de la gymnastique artistique pour les plus grands
Randonnées pédestres, gymnastiques
Association automobile regroupant 15 pilotes licenciés à la Fédération Française du Sport Automobile
Promouvoir le sport en famille
Gymnastique
Organisation de manifestations cyclistes
Pratique d'éducation physique

Basket-ball amateur
Concours et championnat de pétanque
Tennis
Favoriser la pratique du cyclotourisme
Vol libre (parapente, deltaplane)
Pratique du judo et jiu-jitsu
Arts martiaux
Club de basket-ball féminin
Organiser, développer le vol à voile
Pratique et enseignement du tir sportif
Enseignement du judo et du jiu-jitsu
Promotion du triathlon et formation
Activité aérienne de loisir
Pratique du rugby, formation, détection
Organisation de courses de vaches landaises
Courses de chevaux
Pratique de l'escrime aux trois armes
Club de rugby
Pratique de l'escrime
Pratique du basket-ball, intégration d'une équipe handisport
Faire pratiquer la pétanque
Pratiquer et encourager le cyclotourisme en général
Gymnastique volontaire tous publics
Pratique du sport et plus spécialement du rugby
Enseignement et promotion du basket-ball
Pratique du karaté
Association des sapeurs pompiers vétérans du houga
Tir sportif avec armes de poing et d'épaule
Construction d'engins flottants pour descendre les rivières.
Pratique de la spéléologie
Répression du braconnage, destruction des animaux nuisibles, défense des intérêts des propriétaires et chasseurs, respect de la réglementation
Répression du braconnage, préservation du gibier, lutte contre les nuisibles
Développer et promouvoir le sport motocycliste
Football pour les seniors. Apprentissage pour les jeunes de 6 à 11 ans
Promouvoir la randonnée non motorisée
Réunir des personnes de tous âges pour découvrir la montagne. Activité physique adaptée a chaque catégorie
Rando-velo-cyclotourisme = santé
Organisation de fêtes locales
Comité des fêtes affilié foyers ruraux
Pratique de l'aéromodélisme, construction de modèles, pilotage formation des jeunes
Regrouper les activités culturelles offertes aux adhérents du bassin de vie
Pratique du bridge
Club de basket-ball – canoë-kayak
Découverte, sensibilisation et éducation à l'environnement
Association sportive
Pratique de la randonnée et toute activité liée au monde du cheval

2.3.1.6 Chasse et pêche

Maintien de la chasse traditionnelle
Equilibre de la faune. Protection du gibier, reproduction, régulation des prédateurs
Réunir un territoire de chasse, effectuer des plans de chasse, améliorer le territoire
Section pêche avec cabanes d'observation - faune sauvage
Société de pêche: faire découvrir la faune et la flore
Gestion d'une société de chasse

Mise en commun d'un territoire de chasse
Convivialité, partager notre savoir et passion
Regroupement de chasseurs pour monter une association à la commune
Association agréée pour la pêche et la protection du milieu aquatique
Association et défense de la chasse, organisation
Gestion de la faune sauvage
Société de chasse, protection de la faune et de la flore
Regrouper les chasseurs de la commune et contrôler le repeuplement et l'action de chasse sur le territoire de la commune
Chasse
Développement et protection du gibier, contrôle des espèces nuisibles. Exploitation rationnelle de la chasse
Gérer les espèces chassables sur le territoire et assurer les prélèvements obligatoires du gros gibier - regrouper les pratiquants au sein d'une même association.
Gestion piscicole des 3 lacs gérés par l'association, et de la rivière Gimone - nettoyage des berges - alevinage - organisation de concours de pêche
Association de propriétaires et de chasseurs dans un but cynégétique et respect de l'environnement
Chasse - régulation des nuisibles - gestion des gibiers
Sport et loisirs de la chasse et protection de la nature
Développer le plaisir de la pêche
Développement du gibier, protection, repeuplement - répression du braconnage
Maintenir la vie associative du village
Le loisir au milieu de la nature
Gestion des eaux, des cartes et permis de chasse
Satisfaire notre passion de la chasse
Faire vivre le milieu piscicole du village

2.3.1.7 Loisirs et éducation populaire

Faire se rencontrer les jeunes de la commune
Organisation de fêtes locales début août et ponctuellement vide grenier
Développer et harmoniser la vie locale
Animation du village
Manifestations permettant de récolter de l'argent pour la coopérative scolaire
Multi activités
Faire des repas et des bals pour essayer d'intégrer les nouveaux arrivants dans la vie du village
Ecole de musique
Organisation de la fête locale annuelle
Animer le village en utilisant le boulodrome de la commune et en échangeant des rencontres avec d'autres villages
Balade annuelle
Donner aux personnes âgées l'occasion de se rencontrer, d'échanger, de se détendre
Animation de village - fête locale - spectacles - repas
Organisation des fêtes du village
Loisirs : jeu de quille, soirée grillades
Réunion une fois par semaine en période scolaire de 14 à 16 h le mardi
Rassembler les habitants de la commune et des environs autour d'un repas
Organisation de concours de belote
Restaurer le petit patrimoine - recherche et exposition sur l'histoire du village
Modèles réduits de bateaux
Réunir des personnes retraitées pour passer un après midi ensemble
Animations diverses
Animations et activités diverses
Association culture découverte du patrimoine, sortie, causeries...
Développement du tourisme
Lancement de jeunes de 10 à 18 ans qui veulent chanter
Initiation aux techniques du patchwork
Fêtes locales, réveillon de la Saint-Sylvestre
Animation de la vie locale: sport, soirée dansante...
Organiser festivités et fête locale de la commune

Organisation de la fête locale
Fédérer les associations du village et organiser différentes manifestations, fête locale, théâtre...
Réunion de retraités, belote, voyages et repas en bonne convivialité
Maintien d'un lien social en milieu rural
Accueil information animation
Fête
Faciliter l'accès et l'utilisation de l'outil Internet
Animation socioculturelle tous publics, gestion des structures d'accueil d'enfants et adolescents
Divertissements populaires, gym et aquagym
Rassembler des personnes isolées
Partager les valeurs du scoutisme avec propositions d'animations ouvertes à tous
Fête locale
Favoriser l'éclosion intellectuelle et physique des jeunes par la pratique d'activités culturelles et sportives
Promotion de la chanson française et de l'accordéon
Favoriser l'expression écrite, la détente, prendre du plaisir à écrire
Séjours de vacances pour les élèves de l'école publique
Promotion des activités sportives et culturelles
Information, musique, animation, jeunesse
Animation du village
Promotion et accueil du village
Organisation de bals, lotos, repas
Animer le village sous toutes formes
Animer la vie de la commune
Organisation de fêtes
Soirées d'animation, repas, jeux, sorties
Organisation de la fête locale
Organisation des festivités
Gestion du Centre de Loisirs Sans Hébergement dans le territoire de la communauté de communes, vals et villages, en Astarac
Création d'objets et décoration sur tous supports
Activités physiques, danses anciennes, musette pour créer une émulation par la participation intergénérationnelle

2.3.1.8 Opinion, défense des causes, des droits, des intérêts

Rassemblement lors des armistices
Entretenir et renforcer les liens de camaraderie et de solidarité entre les anciens mobilisés d'Afrique du Nord
Protection du cadre de vie face à l'implantation du réseau de téléphonie mobile
Restauration de l'église Ste Madeleine
Lutte contre toute forme de discrimination

2.3.1.9 Education, formation, insertion

Organiser des manifestations diverses afin d'aider financièrement l'école lors des sorties
Aider à la réinsertion sociale des chômeurs en leur procurant un travail à temps partiel les aidant à retrouver un véritable emploi et leurs droits sociaux
Gestion du point information jeunesse. Formations informatiques
Education à l'environnement
Production de légumes par des personnes bénéficiant des minima sociaux
Développer des projets d'aménagement et de valorisation du patrimoine local - développement durable
Favoriser l'insertion économique des personnes en difficulté, protéger l'environnement
Promouvoir toute initiative favorable à l'environnement, participation à la réalisation d'un eco-hameau
Développement local

2.3.1.10 Autres

Devoir de mémoire
Création de manifestations récréatives afin de susciter et renforcer les relations d'amitié au sein du village
Activités récréatives, sportives, éducatives et culturelles en milieu rural pour renforcer la solidarité des habitants
Evolution de modèles réduits d'avion (aéromodélisme)
Comité des fêtes et manifestations
Rencontres d'amitié, organisation de voyages, jeux, activités sportives...
Défense de l'environnement et de la qualité de vie des habitants
Organisation de courses de chevaux
Apprentissage du chant, organisation de concerts de musique classique pour montrer le travail effectué
Organisation de fêtes, bals, repas
Informations touristiques, valorisation des produits locaux, vente de billets
Fête de quartier, repas de quartier pour une communication régulière entre les habitants anciens et nouveaux venus
Club de retraités
Couture de a à z: confection de vêtements, retouches, exécution d'ouvrages divers
Comité des fêtes
Promouvoir la cité
Organisation de manifestations, lotos, bals, fête locale...
Protection de l'environnement
Promouvoir, entretenir et développer le patrimoine naturel et architectural local dans un objectif de développement durable
Contribuer d'une part à la qualité du chant des offices de l'église, d'autre part à la formation musicale et chorale des jeunes et des adultes
Animation fête du village
Conserver les fêtes locales et traditions de nos régions
Club du 3^{ème} âge
Anciens combattants
Rassembler du monde dans le hameau pour passer des soirées agréables
Echange de motos anciennes
Organisation de soirées dansantes, fête locale
Se retrouver entre passionnés de moto de route
Assistance sécurité signalement lors de manifestations sportives
Retrouvailles des anciens élèves de l'école communale de Beraut
Manifestations pour faire vivre le village
Rencontres personnes âgées
Défense et développement du patrimoine sportif départemental, sauvegarder l'esprit sportif, représenter le sport départemental
Développer des expérimentations dans le domaine agricole pour limiter les pollutions des eaux
Maintenir des liens d'amitié et d'animation pour les personnes du 3^{ème} âge
Rapprochement France-Allemagne - échanges entre citoyens
Récolter des fonds pour financer des activités scolaires des enfants de l'école de Barcelone
Animation du village
Information et développement du tourisme
Aider financièrement l'école
Association de Parents d'élèves
Pétanque : animer le village par les concours intercommunaux, présenter des candidats pour les jeux officiels
Manifestations post ou péri scolaires. Gestion de la cantine
Animation et sauvegarde du site classé de Flamarens
Aide au développement au Burkina Faso
Promouvoir l'amitié entre habitants de villages jumelés
Réunion de personnes de plus de 50 ans pour éviter la solitude : jeux, voyages et autres
Financer des projets au sein de l'école: achat de jeux éducatifs, abonnements, sorties scolaires
Assurer les repas pour les enfants et le personnel enseignant
Organisation de fêtes et autres soirées
Rassembler les personnes âgées pour rompre la solitude, apporter des distractions, leur permettre de voyager et les aider dans leurs démarches
Rompre l'isolement des personnes âgées
Permettre aux employés communaux d'élaborer des projets en commun

Anciens combattants : défense des droits et aide physique et morale.
Sauvetage et mise en sécurité de la tour du 13^{ème} siècle
Anciens combattants d'Afrique du Nord
Promotion de la flore sauvage du département du Gers
Promotion de la musique et actualité locale
Développer le tourisme dans notre canton
Club du troisième âge
Rassemblements des anciens élèves et enseignants
Animation et gestion du centre de secours dans sa partie non opérationnelle
Organiser des soirées à thème, des activités sportives et des repas
S'opposer à un projet de centre d'enfouissement technique, mener une réflexion sur la gestion des déchets
Animation et organisation de bals musette
Formations de la quatrième au BEP
Divertir les habitants du village
Mise en place d'un local avec salle polyvalente
Pratique de la musique au sein d'un orchestre d'harmonie
Rassembler les anciens agents hospitaliers
Perpétuer l'esprit de résistance
Organisation de bals musette, fête locale
Information et défense des consommateurs
Réunions festives
Animation de la ville
Association des aînés ruraux: lutte contre l'isolement, animations mensuelles, visite des malades
Animation de la commune: organisation de manifestations susceptibles de rassembler les habitants pour partager des moments autour d'activités diverses
Promotion et entretien des chemins ruraux pour organiser des randonnées équestres
Reconnaissance de l'intérêt du bâti en bois et l'ossature des torchis traditionnels

2.3.2 Autres actions pour contribuer au maintien ou au développement local de la zone rurale

Par une mise en réseau des acteurs
Animation sur le pays = journée du patrimoine coordonnée, débat, formations comptabilité.
Mise en valeur du patrimoine
Education globale des enfants.
Maintien et création d'emplois dans le secteur animation, sport, culturel.
Festivités rassemblant des personnes dans un rayon de 40km
Animation sportive dans le cadre du cyclisme
Animer les clubs ruraux pour aider les jeunes cyclistes
Pour la parité ville - campagne.
Site VTT Fédération Française de Cyclisme apporte un tourisme sportif.
Développement d'une activité économique liée à la pratique de la randonnée
Plébisciter et promouvoir les échecs dans les écoles voisines de mon village. Action faite en collaboration avec les chefs d'établissements primaires, secondaires et techniques.

2.3.3 Autre commentaire

Il serait bon de mettre en place des procédures simplifiées au moins au niveau des débits de boisson de première et deuxième catégorie pour les toutes petites associations
La disponibilité des bénévoles est un élément majeur pour une petite association

2.4 HAUTE-GARONNE

2.4.1 Objet de l'association en clair classé par secteur d'activité

2.4.1.1 Caritatif et humanitaire

Promotion du partenariat avec des villages du Burkina Faso pour l'aide au développement
Venir en aide à des personnes défavorisées
Participer au développement de la commune de Niaogo / sanitaire, scolaire, fonctionnement association locale
Proposer des activités gratuites afin de participer à l'animation de la Mapad
Aide aux personnes défavorisées
Installation de pompes à eau au Congo, aide aux familles déshéritées dans notre région
Distribuer au tiers-monde les excédents militaires en matériel médicochirurgical
Aide à la scolarisation des enfants de pays francophones (Afrique), envoi de matériel scolaire
Aide à une tribu guarani en Argentine
Association humanitaire
Organisation des collectes de sang
Organisation de fêtes et loisirs
Aide aux personnes handicapées
Lutter contre l'isolement, faciliter les rencontres et échanges de solidarité de proximité, favoriser la participation avec les autres associations
Accueil de personnes en difficulté (ramassage, tri, vente d'objets divers)
Aide et accompagnement des personnes en difficulté
Soutien matériel, sanitaire, médical, moral et juridique des personnes et de leurs familles victimes de l'arbitraire de l'injustice sociale
Réunir les Laotiens dans différentes régions en France - aider les enfants en difficulté en France et au Laos
Etablir des liens avec la Lituanie à travers une communauté religieuse
Défendre les droits de l'homme
Sensibiliser ici au développement là-bas. Soutenir les responsables des ONG locales dans leurs projets de développement à long terme

2.4.1.2 Action sociale

Placement des sortants adhérents
Resserrer les liens entre les personnes âgées domiciliées à Orelia. Accueillir et favoriser l'intégration des pensionnaires.
Donner le même épanouissement que dans les structures aux enfants accueillis
Aide aux personnes à domicile (auxiliaires de vie).
Ludothèque mobile
But : aider toute personne adulte, pouvant être accompagnée d'enfant, en difficulté sociale. Prévention de l'exclusion.
Aider les parents dans leur rôle d'éducateur
Aide à domicile aux handicapés et aux aînés
Mise à disposition de personnes sans emplois auprès d'employeurs
Aide à domicile auprès de personnes âgées, malades ou handicapées
Accueil des personnes âgées
Aide aux demandeurs d'emploi, suivi du parcours socioprofessionnel
Aide aux personnes handicapées mentales
Prise en charge des enfants et adultes handicapés
Entraide sociale, culture, jeux...
Accueil et soutien scolaire, activités sportives et artistiques
Développer la créativité des adultes et enfants
Gestion de centres de loisirs - centres de vacances - accompagnement scolaire
Accueil de groupes de jeunes et enfants défavorisés
Hébergement touristique de groupe et hébergement social
Offrir aux habitants de la commune des parcelles pour cultiver fleurs et légumes, culture biologique de préférence

Rassembler des personnes sensibilisées par l'intégration des personnes handicapées en milieu social et sportif. Organiser des manifestations de sports et loisirs où participent des personnes valides et handicapées.
Créer des liens et aider ses membres

2.4.1.3 Santé

Aider les personnes souffrant de troubles anxieux : phobie sociale, anxiété généralisée, trouble panique, agoraphobie...
Aider les autres et alléger les moments difficiles par le dialogue de malade à malade.
Financer la recherche en ophtalmologie, aider les malvoyants.
Aide aux enfants intellectuellement précoces à rester intégrés dans le milieu scolaire
Coordination et formation des professionnels de santé
Formation médicale continue des médecins hospitaliers
Apporter une aide aux personnes qui le demandent en utilisant la relaxation et l'écoute
Pratique du yoga-qi gong
Sauvegarde du patrimoine thermal du village

2.4.1.4 Culture

Initiation aux arts plastiques
Enseignement de la musique
Recherche historique sur le patrimoine local, mise en valeur et sauvegarde de ce patrimoine
Développer le goût et la connaissance des coutumes orientales par la danse, la cuisine...
Promotion de la langue et de la culture occitane
Développement des richesses du patrimoine, publications régulières, promenades culturelles, etc.
Faire connaître et préserver la langue, la culture et les traditions. Faciliter la communication et l'entraide entre les gens de tous âges
Mise en valeur et exploitation du musée et du patrimoine local
Enseignement théorique et pratique de la musique. Initiation au golf musical - chant choral
Pratique orchestrale en milieu rural
Promotion et pratique du chant choral
Découverte des arts du cirque
Animation socioculturelle
Festivités sur le territoire de la commune et assistance à toute association communale, intercommunale lors de l'organisation de festivités
Initiation aux techniques théâtrales
Veiller à la bonne conservation de l'orgue historique de la cathédrale Ste Marie de Rieux Volvestre. Faire connaître l'instrument et organiser des manifestations
Danses folkloriques
Organiser les activités de la chorale
Permettre à des artistes amateurs de se retrouver pour échanger, travailler, visiter et organiser des manifestations artistiques.
Participer à la vie culturelle de la commune
Veiller à l'entretien des instruments de musique
Maison des Jeunes et de la Culture
Protection et restauration du patrimoine culturel. Ecriture de l'histoire de la vallée par l'édition d'un bulletin 3 fois par an.
Sauvegarde du patrimoine naturel et bâti d'un village.
Promotion des arts en général et celui de la danse en particulier. Ecole de danse, cours, stages, création d'événements et spectacles.
Créer un lieu de convivialité, échanges, de dialogues, de rencontres.
Favoriser les rencontres entre population et artistes. Faire appréhender la démarche créatrice de l'artiste. Lien avec le milieu scolaire et les familles.
Promouvoir les recherches en vue d'une meilleure connaissance (historique, géographique, socio-économique)
Maintien des traditions de la région. Participation des jeunes et adultes à la musique et à la danse traditionnelles. Recherche des arts et traditions populaires. Faire connaissance avec d'autres régions, d'autres pays.
Diffusion et soutien à la création d'un spectacle vivant
Promotion et animation autour du dessin, de la peinture, de la sculpture. Organisation d'un salon annuel.
Organisation de manifestations sur la ville de Colomiers, d'expositions dans nos locaux, centre de ressources associatif.
Pratique du chant choral
Valorisation du patrimoine et de la culture, édition d'une publication et ouverture d'une bibliothèque

Promotion de la lecture et de la culture
 Créer et diffuser des spectacles vivants
 Développement de la culture scientifique et technique et de la lecture
 Pratique et diffusion de la musique vocale polyphonique
 Pratique du scrabble
 Promotion de la langue et de la culture occitanes
 Mieux connaître la gleysette, accueillir des artistes
 Animation de la culture et développement culturel
 Enseignement danse libre et chant psychophonie
 Pratique du jeu "Des chiffres et des lettres"
 Développer la pratique musicale amateur
 Sauvegarde du patrimoine, expositions, conférences
 Pratique de l'art dramatique, organisation de sorties et voyages culturels
 Histoire locale, défense du patrimoine, création d'un musée
 Pratique de l'art dramatique
 Valoriser le patrimoine local par des recherches, des conférences, la publication de revues en ligne
 Promotion de l'écriture chez les jeunes de 15 à 27 ans
 Développement et promotion de la musique chantée en esperanto
 Promouvoir le chant choral
 Chant choral
 Permettre à des musiciens amateurs de progresser en groupe de manière conviviale
 Pratique de la peinture, organisation d'expositions
 Pratique de la peinture et expositions
 Exploitation du cinéma de Grenade
 Rencontres parents/bébés/artistes
 Mise en valeur du patrimoine historique et culturel
 Gestion de la bibliothèque municipale
 Organisation d'événements et d'expositions d'art contemporain
 Jouer au jeu "Questions pour un Champion"
 Rachat du site classé monument historique pour le sauvegarder et l'animer.
 Activités culturelles, festives, sportives traditionnelles
 Organisation d'événements culturels et festivals à deux
 Permettre aux jeunes musiciens de pratiquer la musique de jazz et leur faciliter l'entrée dans les circuits professionnels.
 Arts plastiques, visuels et spectacle vivant
 Promouvoir la langue et la culture occitane
 Promotion de la culture et de la tradition occitane
 Promouvoir la culture occitane, langue en priorité puis musique, chant et danse
 Développement des activités de temps libre récréatives, culturelles, sportives. Renforcer les solidarités des habitants du village
 Chorales = adultes, adolescents, enfants.
 Activités socioculturelles
 Recenser, identifier, propager les variétés anciennes de fruits locaux
 Pratique du jeu "Pyramide"
 Favoriser l'art en milieu rural
 Favoriser les échanges interculturels entre les habitants, les structures de la ville et les villes jumelles
 Culture des Dom-Tom à travers des échanges, le théâtre et la danse
 Ateliers musicaux, manifestations culturelles
 Préservation du site archéologique de Valentine
 Développer les activités scientifiques et techniques chez les jeunes
 Recherche, inventaire, restauration et valorisation du patrimoine mécanique et rural
 Elevage, protection, sauvegarde des tortues
 Rencontres amicales, culturelles et sportives des ressortissants de souche ibérique
 Développer la culture et le sport
 Développer la pratique du vélo de loisir sous toutes ses formes.
 Activité de randonnée, sophrologie, basket, uniquement sport familial
 Promouvoir la danse sportive. Participation compétitions loisirs régionales - nationales - internationales.
 Celui des foyers ruraux

Développer les actions culturelles et sportives en milieu rural
Développer l'activité culturelle, sportive et de loisirs dans la commune
Tous types d'animations
Promotion et pratique des arts martiaux chinois
Susciter, promouvoir et développer des activités sportives et culturelles au sein de la commune
Développer éducation populaire par la pratique d'activités sportives, culturelles, artistiques, techniques au sein des différentes sections
Favoriser la pratique de l'éducation physique et sportive, organiser les loisirs de la collectivité, renforcer la solidarité morale des habitants
Proposer divers ateliers aux personnes du village ainsi que les communes de la vallée de la Lézé.
Organisation de journées culturelles, regroupement des randonneurs
Développer une animation culturelle pour tous
Promotion du jeu d'échecs et du jeu de dames

2.4.1.5 Sports

Promouvoir l'activité voile
Club de football, école de football et groupe seniors
Apprentissage et pratique du tennis loisir et compétition
Réunir des joueurs de billard français en vue de formation en compétition ou de détente
Enseignement et pratique de la plongée sous-marine
Rugby à 13
Promouvoir le taekwondo
Initiation et pratique du sport et du cyclisme
Club de tennis
Ecole de football
Promouvoir la pétanque
Organisation de manifestations équestres
Toutes activités équestres et autres activités de loisirs
Pratique du tennis
Développement et pratique du handball
Pratique de la gymnastique volontaire et convivialité entre les adhérents
Tir à l'arc
Pratique du tennis
Randonnée familiale en montagne
Gérer les licences, organiser les compétitions, être le relais de la Fédération Française de Golf
Rencontres sportives scolaires
Pratique du tennis, sport de loisir non affilié à la Fédération Française de Tennis
Contribuer à la santé physique et morale par les activités physiques et intellectuelles
Pratique du tennis - enseignement auprès des jeunes de école de tennis
Pratique et enseignement de la plongée subaquatique
Squash, loisir, compétition, adultes et jeunes
Club de pétanque
Gymnastique d'entretien pour tous publics
Tennis, loisirs et compétition
Familiarisation de l'enfant au milieu aquatique
Promouvoir la pratique et le développement du football
Permettre à des gens de tous âges de se retrouver pour pratiquer le sport boule et la pétanque.
Promouvoir et pratiquer la randonnée pédestre
Développement du ski nautique loisir et compétition
Pratique du football
Club de pétanque
Pratique, enseignement et compétition de tennis
Cyclotourisme
Enseigner et développer la pratique du tennis
Permettre à des adeptes de jeu de pétanque de pratiquer régulièrement leur sport favori
Jeux et compétition de boules

Pratique sportive de compétition dans des activités variées
Sports de pleine nature dont VTT
Pratique du rugby de l'âge de 6 ans jusqu'aux seniors
L'association a pour objet la pratique et le développement du kendo (escrime japonaise) dans la région toulousaine.
Football
Organisation de concours inter sociétaires de pétanque, organisation de concours de tarot.
Pratique de l'escrime : initiation, entretien, compétition.
Pratique du tennis, loisir, compétition. Apprentissage du tennis.
Pratique du basket-ball en compétition. Ecole de basket-ball.
Club sportif - entraînement, initiation et compétition en lutte olympique.
Ecole de pilotage - vols pilotes membres de l'association.
Promotion du tir à l'arc.
Cyclotourisme
Sportive (pétanque)
Pratique du football.
Pratique du tennis.
Enseignement du rugby.
Contribuer à la santé et à l'épanouissement de l'individu, à tout âge, par l'activité physique.
Pratique de l'aïkido
Pratique du judo et des disciplines associées
Organisation d'un tournoi de football de pentecôte
Pratique du karaté
Organisation de rallyes automobiles
Promouvoir la course d'orientation
Pratique de la gymnastique
Enseignement et pratique du tennis
Pratique de la boule lyonnaise
Pratique de l'athlétisme
Pratique du ski de fond
Promotion du tennis dans le canton
Pratique et développement du rugby à treize dans le sud-est toulousain
Amicale des arbitres de football
Réunir les coureurs à pied du dimanche
Gymnastique
Pratique de la pétanque et de divers loisirs
Formation en plongée
Pratique des sports de montagne
Pétanque
Pratique de l'aviron et autres sports nautiques
Pratique de véhicules nautiques motorisés
Gymnastique d'entretien pour adultes et d'éveil pour les enfants
Club de pétanque
Pratique du tennis, organisation d'événements sportifs
Pratique du sport en milieu scolaire
Pratique du vol à moteur
Pratique du basket-ball
Gymnastique d'entretien pour adultes
Pratique sportive pour les élèves du collège
Pratique du tennis
Football
Pratique de la pétanque
Pratique du tennis
Pratique du rugby à quinze
Pratique et formation au football
Pratique du basket-ball, organisation de manifestations
Pratique de l'escrime

Gymnastique volontaire et tennis
 Pratique du vol à voile
 Apprentissage, loisir et compétition en boxe française
 Formation, entraînement, pratique du rugby
 Pratique du cyclisme de compétition
 Pratique du tir sportif
 Gymnastique, aquagym et natation sportive
 Cours de gymnastique d'entretien
 Pratique du handball
 Pratique du tir à l'arc sous toutes ses formes
 Danse sur glace, patinage artistique, ballet
 Pratique du football
 Apprentissage, amélioration, perfectionnement des nages
 Club de plongée associatif
 Pratique du tennis
 Rencontres entre différents clubs de pétanque
 Ecole d'équitation
 Promouvoir le sport dans la mémoire du souvenir
 Pétanque
 Pratique de la natation en compétition
 Organisation d'activités omnisports pour valides comme pour handicapés
 Pratique et enseignement du tennis
 Pratique du cyclisme
 Pratique et enseignement du tir à l'arc
 Pratique des activités sportives en montagne
 Pratique et développement de l'aïkido
 Pratique du football, participation à la vie associative du village
 Pratique de la gymnastique et du yoga
 Pratique du tennis et formation
 Pratique du rugby
 Pratique de la gymnastique volontaire
 Organisation de courses à pied
 Association de gymnastique volontaire
 Pratique d'art martial
 Club de tennis
 Pratique du football
 Pratique de la gymnastique
 Pratique du golf
 Gymnastique volontaire pour tous
 Tennis de table
 Pratique de la course à pied
 Activités sportives et culturelles
 La pratique du football (compétition); l'initiation au football par le biais de l'école de football.
 Faire connaître les sites pyrénéens grâce à la randonnée
 Formation aux brevets et diplômes de sauvetage
 Pratique du sport adapté
 Pratique du judo et du jiu-jitsu et accompagnement de jeunes en difficulté
 Pétanque
 Club de pétanque: organisation d'une compétition internationale
 Animation de quartier
 Initiation des jeunes à la plongée subaquatique et participation à des séjours en milieu nature. Responsabiliser les jeunes aux tâches administratives d'un bureau
 Pratique du cyclotourisme = sport, culture, tourisme
 Pratique du canoë-kayak
 Pratique du cyclotourisme /VTT
 Pratique de la pétanque

2.4.1.6 Chasse et pêche

Chasse

Gestion de la chasse au niveau de la commune

Association loi Verdeille. Réglementer l'exercice de la chasse.

Gérer la faune et l'activité cynégétique communale.

Pratique de la pêche, création de lien social

Régulation des espèces nuisibles, plan de chasse

Promotion de la pêche de compétition

Pratique de la pêche

Gestion de la faune sauvage

Pratique de la chasse

Gérer la chasse sur le territoire communal

Association de chasse

Gestion de la faune sauvage, gestion de la chasse

Pêche nature écologie

Gestion et régulation de la chasse

Organisation et gestion de la chasse et de l'habitat naturel

Gestion du plan de chasse et du gibier

2.4.1.7 Loisirs et éducation populaire

Promouvoir le modélisme par les moyens légaux mis à notre disposition

Se réunir, se distraire, faire connaître notre village, organiser des sorties dans les départements qui nous entourent

Favoriser l'accès à l'apprentissage des savoirs culturels d'origine méditerranéenne et africaine. Cours de danse et autres

Distraire les retraités, les personnes âgées

Éducation à la citoyenneté, accès aux loisirs et à la culture

Association de passionnés d'aéronautique, organisant des rassemblements aéronautiques, des déplacements et des manifestations

Maintenir une activité de loisir au sein de la commune

Faire se rencontrer les habitants du village autour des festivités, d'expos, des spectacles...

Organisation de la fête locale (3 jours)

Organisation de séjours de vacances

Association pour jeux de belote et pétanque

Pratique du jeu de tarot.

Apprendre la peinture sur soie - diverses méthodes. Passer un après-midi agréable, voir du monde.

Favoriser l'autonomie et l'épanouissement des personnes. Permettre à tous d'accéder à l'éducation, à la culture et aux loisirs.

Gérer et développer les loisirs éducatifs pour l'enfance et la jeunesse.

Animation et apprentissage de techniques de loisirs créatifs et peinture.

Apprentissage des techniques de peinture (aquarelle, huile, etc.), petit bricolage (cartonnage, encadrement, etc....).

Pratique de la pétanque, lien social

Chant choral

Comité des fêtes, gymnastique, buvette

Animation et développement de l'activité communale

Traitement de l'image argentique et numérique fixe ou animée

Organiser des fêtes et des kermesses

Organisation de manifestations festives

Animer la vie du village

Éducation à l'environnement

Loisirs créatifs

Promotion et transmission de techniques picturales anciennes

Scoutisme - loisirs éducatifs pour tous

Canoë-kayak, rafting, nage en eau libre dans un cadre touristique

Animation de quartier

Concourir à la formation civique, intellectuelle, morale, spirituelle des enfants

Centre de vacances, ferme pédagogique

Conseils et échanges entre voyageurs
Bridge
Pratique du scoutisme laïc
Faire connaître l'émission-réception d'amateur - préparation à l'examen d'opérateur radio amateur
Cours de danse de société
Pratique du patchwork
Animations périscolaires
Organisation de la fête locale et de voyages
Accueil de groupes
Réunir des personnes âgées et organiser des activités
Scoutisme laïc
Resserrer les liens, organiser des manifestations
Décoration maison, couture, customisation d'objets ou de vêtements
Animation et développement du milieu rural
Actions simples pour plus de convivialité dans la cité de Balma - spectacles pour tout public, vide grenier, repas de quartier etc...
Maintenir les liens entre rapatriés d'Afrique du nord : entraide morale, culturelle, matérielle. Journées chaleureuses pour perpétuer le souvenir : repas, jeux, voyages, etc....
Réunir les personnes du troisième âge
Organisation de tournois de bridge
Etablir des relations avec les villes jumelles, sensibilisation aux réalités européennes
Favoriser le développement culturel
Activités artistiques, réinsertion par des ateliers, création d'emplois aidés
Réutiliser les encombrants et sensibiliser à la réduction du volume de déchets

2.4.1.8 Opinion, défense des causes, des droits, des intérêts

Défense des consommateurs
Cette association a pour objet de représenter et défendre les intérêts des personnes résidant dans les lotissements des vignes I et II. Ces intérêts concernent l'environnement, la sécurité, le cadre de vie par rapport à l'aménagement de la ZAC des Ramassiers.
Lutter par tous les moyens légaux contre les manifestations de violence routière.
Défense des droits de l'homme
Organisation de manifestations
Aide et assistance aux anciens soldats français en Afrique du nord (1952-1962)
Défense des médailles militaires

2.4.1.9 Education, formation, insertion

Organisme de gestion de l'école Ste Germaine
Accompagner les parents et les enfants dans le bien-être de l'école
Participation à la vie du collège
Formation informatique
Accompagnement médico-social et scolarité pour jeunes handicapés
Initiation aux techniques informatiques
Mettre à disposition des habitants du milieu rural un service sur l'environnement qu'on ne trouve qu'à Toulouse: éducation, formation, information sur les alternatives écologiques
Education, formation et insertion des étudiants et stagiaires doctorants vietnamiens à Toulouse
Promotion de l'emploi et du développement économique et social

2.4.1.10 Autres

Amicale des anciens combattants plus sympathisants
Perpétuer le souvenir de ceux qui ont donné leur vie pour la patrie, particulièrement en Afrique du Nord
Organisation de foires à la brocante et défense des intérêts des brocanteurs

Veiller à la défense des intérêts moraux et matériels des établissements scolaires - créer ou développer des activités culturelles, sociales,...
 Lien entre l'école et les parents - animation pour les enfants du village
 Animation radiophonique
 Descendants d'un même ancêtre Jean-Pierre Delpech
 Organiser et faire fonctionner des activités culturelles, de loisir, de détente et de jeux sportifs
 Promotion et animation du marché
 Education maître-chien
 Proposer les compétences de personnes ayant exercé dans le champ éducatif des actions socio-éducatives, pédagogiques, de formation en France et à l'étranger
 Développement et pratique du bridge sous toutes ses formes
 Aider à restaurer une chapelle
 Club philatélique d'échanges tous pays / promotion de la philatélie
 Proposer des contrats de travail à temps partiel et à durée déterminée à des demandeurs d'emploi afin de faciliter leur insertion professionnelle.
 Créer des liens d'amitié entre mervillois (et alentours) et les peuples du monde par diverses activités culturelles, sociales, humanitaires...
 Animation village / organisation fête.
 Information / accueil touristique sur le canton et les alentours. Promotion / animation / développement de l'activité tourisme sur le canton d'Aspet
 Préparer les fêtes communales
 Rencontre, partage
 Participation à la vie scolaire
 Ouverture de chemins de randonnée à la demande des maires
 Regrouper les anciens élèves du collège et du lycée
 Faciliter l'intégration des nouveaux arrivants dans la ville et la région
 Travail de la terre – poterie
 Restaurer et entretenir le patrimoine
 Rassemblement de tous les Saint Julien de France
 Préservation et remise en état de véhicules motorisés
 Organiser diverses manifestations commerciales
 Club de troisième âge
 Aide à domicile en milieu rural
 Développer les capacités d'éveil musical chez le jeune enfant, formations, travail sur la relation parent-enfant
 Amicale des anciens de l'usine Dassault-Breguet : repas, sorties, séjours
 Organisation de producteurs de viande bovine
 Organisation de voyages et de repas
 Assurer une activité permanente de loisirs
 Insertion professionnelle des demandeurs d'emploi
 Organisation de la fête locale - animation du village
 Expertise comptable et conseil aux entreprises
 Réunion des anciens élèves du collège-lycée agricole
 Accueil et loisirs pour le troisième âge
 Organisation de la fête locale annuelle
 Pratique de la sophrologie et des activités de développement personnel
 Donner des conseils juridiques aux consommateurs
 Séjours de ski à l'étranger, séjours pour supporteurs de formule 1
 Développement de l'activité touristique
 Club troisième age
 Défense et promotion d'un plat cuisiné caractéristique de la région à base de haricots
 Assurer la solidarité entre les compagnons de la légion d'honneur
 Devoir de mémoire des anciens combattants et victimes de guerre, ceux qui sont tombés au champ d'honneur pour que la France soit ce qu'elle est.
 Promouvoir et développer la pratique musicale au sein de la commune de Salies et de ses environs, par le biais de l'enseignement, l'organisation de manifestations.
 Protection, stérilisation et adoption des chats errants

*Animation culturelle et sportive
Pratique du sport scolaire
Favoriser le développement de l'enfant dans le milieu aquatique*

2.4.2 Autres actions pour contribuer au maintien ou au développement local de la zone rurale

*Par une mise en réseau des acteurs
Animation sur le pays = journée du patrimoine coordonnée, débat, formations comptabilité.
Mise en valeur du patrimoine
Education globale des enfants.
Maintien et création d'emplois dans le secteur animation, sport, culturel.
Festivités rassemblant des personnes dans un rayon de 40km
Animation sportive dans le cadre du cyclisme
Animer les clubs ruraux pour aider les jeunes cyclistes
Pour la parité ville - campagne.
Site VTT de la Fédération Française de Cyclisme apporte un tourisme sportif.
Développement d'une activité économique liée à la pratique de la randonnée
Plébisciter et promouvoir les échecs dans les écoles voisines de mon village. Action faite en collaboration avec les chefs d'établissements primaires, secondaires et techniques.*

2.4.3 Autres commentaires

*Une aide financière pour les investissements serait bienvenue
Le club dénonce le caractère excessif et les sanctions infligées par les instances pour tout manquement (feuilles de match incomplètes...)
Il faut aider les bénévoles et encore plus les petits clubs ruraux qui contribuent à l'animation saine des petits villages.
Allègement des charges pesant sur les orchestres
Il est difficile d'accéder à des emplois aidés quand l'association n'a pas d'activité de vente de produits ou de prestations
Assurance à tarif préférentiel ou gratuite*

2.5 HAUTES-PYRENEES

2.5.1 Objet de l'association en clair classé par secteur d'activité

2.5.1.1 Caritatif et humanitaire

*Avec les plus pauvres, travailler dans une relation d'égal à égal
Prévention formation soins
Permettre à des jeunes de nos villages ruraux de s'impliquer dans la vie associative et de découvrir et participer à la solidarité internationale.
Activités d'amitié de jumelage entre Lourdes et Czestochowa (Pologne) - convois humanitaires toutes destinations - SOS bébé*

2.5.1.2 Action sociale

*Favoriser l'insertion sociale par un accompagnement des enfants à travers des activités d'aide et d'animation, des adultes afin de créer des réseaux socioculturels
Gestion de structures d'accueil petite enfance : crèche, centres de loisirs, garderies*

Prévention de la marginalisation et facilitation de l'insertion sociale des jeunes et des familles
 Centre social, Contrat Local d'Accompagnement à la Scolarité, bureau information jeunesse
 Accès Internet à tous
 Favoriser la socialisation des jeunes par l'habitat et toutes autres formes d'actions où se forge la qualification sociale des jeunes.
 Favoriser l'insertion socioprofessionnelle d'un public en très grande difficulté par le biais d'une mission de sécurisation des abords des établissements scolaires.
 Garantir les objectifs de la charte de développement du territoire - proposer des orientations et actions - donner un avis sur des projets - mobiliser et sensibiliser la population à la démocratie participative.
 Collectif d'associations sur le val d'Adour - pays, promotion des associations, réseau, service au montage de projets, organisation de manifestations, etc...
 Intégration sociale de la jeunesse du quartier, insertion socio éducative, culturelle et sportive
 Écoute aide accompagnement à toute personne en difficulté
 Rencontres loisirs jeux
 Défense des intérêts des personnes handicapées motrices
 Actions d'insertion globale menées auprès de la population "gens du voyage des Hautes-Pyrénées" vivant en habitat caravane.
 Psychothérapies systémiques aux individus, couples et familles en difficulté relationnelle et/ou sociale (tarification en fonction des revenus)
 Randonnées en montagne. Actions en faveur des enfants handicapés

2.5.1.3 Santé

Accueil, orientation, soins pour adolescents en difficulté
 Promouvoir le développement du sport prévention santé
 Gymnastique préventive favorisant l'apprentissage de l'autonomie et une meilleure gestion de santé

2.5.1.4 Culture

Séances de peinture, expositions dans la région et participation aux salons
 Favoriser l'autonomie et l'épanouissement des personnes, permettre à tous d'accéder aux loisirs et à la culture pour une société plus solidaire
 Pratique et diffusion du chant choral
 Promotion de la danse contemporaine au travers de spectacles de rencontres chorégraphiques
 Bibliothèque (prêt gratuit de livre)
 Favoriser l'épanouissement de l'expression au travers des arts plastiques
 Théâtre : création de pièces, ateliers de théâtre
 Formation de chanteurs, danseurs et musiciens pour présentation de spectacles d'art et tradition populaire
 Promouvoir l'image de l'outre mer et faire connaître la culture créole
 Mise en valeur de vieilles voies de pèlerinage par tous les moyens de promotion touristique, de signalisation, d'installation de haltes et de manifestations et animations sur ce thème
 Faire connaître la culture
 Promotion de la photographie
 Favoriser les recherches historiques concernant le corps des sapeurs pompiers de Tarbes et le resserrement des liens entre pompiers en activité et vétérans
 Recherche en histoire locale
 Formation et diffusion du théâtre dans le pays du val d'Adour
 Enseigner les arts brésiliens (percussions...), diffuser les techniques et les connaissances liées à la samba. Manifestations, concerts...
 Musique – chant – danse
 Découverte, par un concours, d'auteurs compositeurs interprètes
 Promouvoir la vie cinématographique des pays de l'Adour par l'organisation de manifestations culturelles, l'édition de publications, l'aide à la réalisation de films.
 Atelier de sculpture sur bois, argile, pierre et marbre.
 Animations de la commune.
 Ecole de musique associative.

Transmettre le patrimoine traditionnel et populaire dans le domaine culturel.
Production de bals traditionnels.
Réunion de 4 jours de 400 lycéens, accompagnateurs et vidéastes amateurs venus de toute la France et de l'étranger pour présenter un film de 6 mn sur le thème annuel
Initiation, formation à la pratique théâtrale, création et représentations de spectacles.
Initiation à l'astronomie pour adultes et enfants
Etude et propagation de la culture occitane et gasconne
Collection de véhicules automobiles miniatures
Centre culturel espagnol proposant diverses activités de loisirs (danse, voyage...)
Radiodiffusion - organisation de manifestations culturelles et sportives
Défense de l'institution laïque par l'organisation d'activités éducatives, sportives, culturelles dans et autour des écoles publiques
Pratique sportive du jeu d'échecs.
Organisation d'épreuve sportive, de manifestations culturelles et artistiques.
Donner aux enfants et aux jeunes un accueil de qualité sur leur temps de loisirs.
Favoriser l'organisation de loisirs -organisation d'ateliers périscolaires dans le cadre du contrat de ville et de l'aménagement du temps de l'enfant - organisation du centre aéré- activités pour les jeunes
Développer et favoriser la pratique du vélo à l'exclusion de la compétition suivant le concept de sport santé culture et tourisme
Education populaire en milieu rural
Promouvoir l'éducation permanente en organisant des activités sportives et culturelles destinées aux enfants, aux adolescents et aux adultes.

2.5.1.5 Sports

Randonnée cyclotouriste
Association sportive équestre
Pratique du tennis enfants-adultes
Favoriser la pratique des sports de montagne et gestion de refuges
Faire découvrir la pratique du tir à l'arc et le suivre en compétition
Cyclotourisme et cycloportif
Permettre à tous la pratique du golf
Promouvoir la pratique et le développement du football
Initiation et pratique du football
Association sportive omnisports relevant de la fédération sportive de la police française
Club de voile: initiation, perfectionnement, compétition, sortie, loisirs
Développement des sports de montagne
Club cycliste compétition
Association sportive de basket-ball
Pratiquer des activités sportives dans un esprit de convivialité, amitié, détente, ouverte à toute autre personne que l'Education Nationale
Promotion et développement du triathlon sous l'égide de la Fédération Française de Triathlon - encadrement des licenciés quels que soient leur niveau et leur âge
Pratique du tennis de table
Roller hockey sur surface béton
Pratiquer et développer les sports de montagne
Activités sportives dans le cadre de l'Education Nationale
Fédération sportive délégataire. Former, organiser, animer le sport cycliste sur le département
Favoriser dans tous les milieux sociaux, l'épanouissement de chaque individu par la pratique des activités physiques
Club d'escrime
Encourager la pratique sportive féminine
Cyclotourisme
Pratique du tennis en famille, compétitions par équipe, petite école de féminines
Pratique du tir à l'arc et de la sarbacane
Pratique et compétition de ski
Organisation de concours officiels de la Fédération Française d'Equitation
Apprentissage de la lutte olympique
Apprentissage des 4 nages, compétitions départementales, régionales et nationales

Football

Développer la pratique de l'athlétisme

Développer la pratique du golf, organiser des actions de formation et organiser des championnats départementaux

Pratique du tennis loisir, compétition

Amener les jeunes à la pratique du judo

Découverte et pratique du parachutisme

Pratique du triathlon en compétition, duathlon, triathlon des neiges et l'ensemble des disciplines enchaînées et régies par la

Fédération Française de Triathlon

Judo aikido yoseikan budo

Club de tennis de table

Apprentissage de la boxe anglaise

Club sportif de full contact

Ecole de tennis, enfants et adultes

Entretenir le capital santé des retraités, éviter l'exclusion par le biais des randonnées pédestres en montagne

Randonnées en montagne et escalade en salle

Rugby de compétition

Organiser les rencontres du sport scolaire collèges et lycées

Pratique du tir de compétition et de loisirs

Club de football

Promouvoir l'équitation

Se retrouver pour jouer au volley-ball

Ouvrir à tous l'activité équestre

Pratique du rugby à 15

Découverte du milieu souterrain

Encourager la pratique des activités physiques et sportives. Participation aux compétitions

Permettre aux plus de 50 ans de reprendre ou de découvrir une pratique sportive sans compétition dans l'optique de maintenir une bonne santé physique et morale

Enseignement du karaté

Développer, promouvoir le jeu de boules lyonnaises. Animer le village, initier les jeunes

Faciliter la pratique de l'aéromodélisme, formation aéronautique de base

Organisation de manifestations sportives

Pratique du tennis.

Education des jeunes et seniors à la pratique du football.

Pratique et enseignement du handball.

Promouvoir, enseigner, organiser et gérer la pratique du canoë - kayak et des disciplines associées.

Pratique du canoë - kayak et du tourisme nautique.

Pratique du tennis pour adultes et école de tennis pour les jeunes.

Promouvoir et soutenir la pratique de l'escrime au niveau du département (milieu scolaire - clubs).

Développement et promotion des activités de la fédération française de la montagne et de l'escalade.

Pratique du rugby dans le cadre des compétitions de la Fédération Française de Rugby.

Enseigner l'athlétisme de loisir et de compétition. Ecole d'athlétisme de 6 ans à 12 ans (masculines et féminines).

Entraînement et compétitions de 12 ans à vétérans (masculin et féminin).

Judo – pratique sportive pour le plus grand nombre

Pratique du rugby

La pratique du ski à moindre coût

L'initiation à la pratique du golf pour les débutants et la pratique pour les confirmés.

La pratique du sambo, yoseikan budo, karaté - la self défense en général.

Attelage de compétition

Attelage de loisir

Ecole de plongée sous-marine enfants. Plongées adultes et enfants.

La pratique du rugby à 15 amateur.

Pratique du tennis de table en compétition et loisir.

L'association a pour objet la pratique de l'éducation physique et des sports et plus particulièrement de la lutte olympique et éducative.

Structurer le marché de l'emploi sportif et socioculturel.

Pratique du parachutisme sous toutes ses formes conformément à la méthode française élaborée par la Fédération Française de Parachutisme; préparation des sportifs aux compétitions régionales, nationales et internationales; promotion et développement du parachutisme.

Notre association a pour objet la pratique des arts martiaux, de regrouper en son sein les personnes intéressées par la spécificité du yoseikan budo.

Promouvoir et encadrer le bicrossing, sport pratiqué sur une piste fermée avec des cycles à pédales sans moteur.

Association sportive - initiation au VTT des jeunes (école) - gestion d'un site VTT de la Fédération Française de Cyclisme - pratique loisirs et organisation de 2 manifestations par an.

Pratique du tennis loisir et compétition.

Pratique du football et développement du sens collectif

Pratique du football

Organisation d'épreuves cyclistes

Club taurin

Développement d'activités sportives et ludiques en milieu rural

Formation à la compétition et organisation de manifestations sportives de loisirs

Promouvoir un sport éducatif de détente et de haut niveau

Sport, tourisme

Aéromodélisme

Développer et promouvoir la pratique de la randonnée pédestre dans le département

Développer et initier la pratique du circuit routier électrique dite « Slot Racing » sur piste plastique

Initiation aux échecs, instruction, participer à des tournois, créer et organiser des tournois, promouvoir les échecs en milieu scolaire, associatif.

L'objet de l'association est la gestion, la promotion et le développement du centre Hautes-Pyrénées Sport Nature. Le centre a pour mission l'accès aux activités sportives de pleine nature dans les Hautes-Pyrénées pour le plus grand nombre.

2.5.1.6 Chasse et pêche

Association de chasse

Promotion de la pêche de compétition au coup et favoriser la participation des licenciés aux divers championnats départementaux, régionaux et nationaux.

Passion de la chasse

2.5.1.7 Loisirs et éducation populaire

Prévoir, proposer, organiser, mettre en œuvre et évaluer des activités socioculturelles et des manifestations à destination des résidents et anciens résidents du foyer de jeunes travailleurs afin de maintenir entre eux des liens d'amitié

Encourager la pratique du bridge et le perfectionnement

Danse de couples, apprentissage et pratique

Gestion de centre de loisirs sans hébergement

Dispenser des cours de danse de modern jazz

Pratique et promotion de modélisme ferroviaire

Initiation et apprentissage de la danse country western. Démonstrations, animations, spectacles

Initiation et pratique de l'éducation physique, sports, activités culturelles et de loisirs

Éducation populaire fédérant 10 activités

Formation de la jeunesse par l'animation selon les principes du scoutisme

Espace de rencontre - activités de loisirs - jeux de société - randonnée pédestre et vélo

Favoriser le tourisme social et la rencontre entre jeunes.

Centre de loisirs sans hébergement ouvert aux enfants de 3 à 12 ans. Des activités et séjours sont proposés.

Développer la vie associative, la citoyenneté par des actions d'éducation populaire.

Apprendre aux jeunes de 8 à 21 ans à devenir des citoyens actifs, responsables et engagés

2.5.1.8 Opinion, défense des causes, des droits, des intérêts

Résolution des conflits de façon pacifiste avec l'ONU. Développement de la culture de paix en partenariat avec l'UNESCO

Information et défense des consommateurs et usagers des services publics

2.5.1.9 Education, formation, insertion

Insertion sociale et professionnelle des jeunes de 16 à 25 ans

Insertion par l'alphabétisation et le soutien scolaire

Education des enfants à la responsabilité, au civisme, à l'autonomie. Organisation d'activités dans et autour de école.

2.5.1.10 Défense des intérêts économiques et développement local

Promouvoir le titre de maître artisan

2.5.1.11 Autres

Sensibiliser, informer dans le domaine de l'environnement dans une perspective de développement durable

Association à caractère récréatif et éducatif

Accueil de groupes, classes, vacanciers

Spectacles dansants avec chants et danses

Chorale homme et confection d'une cavalcade

Activités éducatives au bénéfice des élèves du collège.

Environnement

Animation du quartier

2.5.2 Autres actions pour contribuer au maintien ou au développement local de la zone rurale

Par une mise en réseau des acteurs

Animation sur le pays = journée du patrimoine coordonnée, débat, formations comptabilité.

Mise en valeur du patrimoine

Education globale des enfants.

Maintien et création d'emplois dans le secteur animation, sport, culturel.

Festivités rassemblant des personnes dans un rayon de 40km

Animation sportive dans le cadre du cyclisme

Animer les clubs ruraux pour aider les jeunes cyclistes

Pour la parité ville - campagne.

Site VTT de la Fédération Française de Cyclisme qui apporte un tourisme sportif.

Développement d'une activité économique liée à la pratique de la randonnée

Plébisciter et promouvoir les échecs dans les écoles voisines de mon village. Action faite en collaboration avec les chefs d'établissements primaires, secondaires et techniques.

2.6 LOT

2.6.1 Objet de l'association en clair classé par secteur d'activité

2.6.1.1 Caritatif et humanitaire

Défense et promotion des droits humains

Aide aux veuves. Pensions de réversion. Questions après veuvage

Lutte contre la faim et le gaspillage

Accompagner une politique pour la jeunesse. Travailler en réseau. Aider les responsables de centres de loisirs. Apporter une expertise des structures

Promouvoir le don du sang

2.6.1.2 Action sociale

Valoriser la place des femmes, concourir à leur autonomie et promouvoir l'égalité des chances entre hommes et femmes

Accueil, écoute, soutien, information et formation de personnes dont un proche souffre de troubles psychiques
Chantier d'insertion ayant comme support la cuisine, organisme de formation, français langue étrangère, illettrisme
Rompres l'isolement des assistantes maternelles et améliorer leurs conditions de travail. Favoriser l'éveil et l'épanouissement des enfants accueillis
Aide aux personnes âgées, fragilisées, handicapées pour rester à leur domicile, aide aux familles
Accompagnement des enfants déficients sensoriels et moteurs en milieu scolaire ordinaire. Prise en charge des enfants polyhandicapés
Organiser des concerts, expositions, rencontres internationales d'artistes, promotion de l'art, création d'un musée virtuel de cartes postales à partir de dessins d'enfants
Mise à disposition de parcelles de terrain (jardins familiaux) et des espaces de convivialité sur le lieu des jardins

2.6.1.3 Santé

Promotion et développement de la santé et de la sécurité au travail
Développement d'activités culturelles, sportives et sociales dans le milieu homosexuel.

2.6.1.4 Culture

Production, diffusion et promotion culturelles
Promotion et développement des arts plastiques par des séries d'événements. Création d'ateliers d'arts plastiques. Création de réseaux d'échanges et de rencontres
Développer la communication, les événements culturels sur le territoire départemental et régional
Défense des chansons françaises régionales et locales - organisation de fêtes et spectacles citadins et ruraux
Promouvoir les arts, la culture et la spiritualité dont les racines sont ancrées dans le zen (poésie, art floral, encre de chine, arts des thés)
Promouvoir le jeu et la lecture pour tous
Favoriser la création artistique, lutter contre les exclusions culturelles, conduire des projets de formation professionnelle en utilisant des techniques théâtrales
Adeptes de la chanson française
Promouvoir la culture par l'organisation des cours, conférences, visites liées à l'art
Faire connaître le moyen âge occitan; notamment la croisade des albigeois
Rapprochement des amateurs et des professionnels de la pierre précieuse dans le but de préserver le métier de lapidaire dans sa forme traditionnelle française
Fédérer les associations ayant pour objet la valorisation de la langue et de la culture occitane
Formation et perfectionnement en langue, voyages culturels
Accueil de nouveaux arrivants dans la ville ou la région et aide à leur intégration

2.6.1.5 Sports

Association pour les jeunes de 5 à 35 ans qui souhaitent pratiquer le basket-ball ou la compétition au sein de la Fédération Française de Basket-ball
Association du lycée - activités sportives dans le cadre de l'emploi du temps des professeurs d'éducation physique et sportive
Ecole de cyclisme - VTT - descente - trial - compétition - cyclo sportive - randonnée
Enseignement des arts martiaux traditionnels de la Chine et du Vietnam
Développement du basket-ball sur le département
Enseignement du taekwondo
Développement de l'escalade
Participer aux activités de l'USEP du Lot (fédération sportive scolaire)
Club de football
Natation et activités physiques en milieu aquatique
Procureur un "toit associatif" à des adhérents ne dépendant d'aucune association. Contribuer au rayonnement de l'UFOLEP
Développer l'activité sportive au sein des services de police
Activités sportives des personnes handicapées. Information et sensibilisation sur les handicaps

2.6.1.6 Chasse et pêche

Mise en valeur du patrimoine cynégétique départemental et à la protection et gestion de la faune sauvage

2.6.1.7 Loisirs et éducation populaire

Généalogie - réunions de famille

Promouvoir dans le Quercy des lieux de rencontre, d'écoute, de dialogue et d'échanges spirituels susceptibles de répondre aux attentes plurielles des marcheurs et des pèlerins de Saint-Jacques de Compostelle

Initiation à des activités manuelles (broderie, couture...)

Organiser des repas festifs, des sorties de groupe du personnel du collège

Maintien d'un accueil de qualité pour les enfants- organisations de manifestations culturelles, récréatives et festives

Rassembler sur le plan départemental des agriculteurs et ruraux impliqués dans une démarche de développement du tourisme principalement en milieu rural, contribuer au développement économique, social et culturel du tourisme

2.6.1.8 Opinion, défense des causes, des droits, des intérêts

Soutien et défense des intérêts des familles comportant des enfants déficients ou inadaptés

Défense des droits des 2 roues motorisées et promotion de leur sécurité

2.6.1.9 Education, formation, insertion

Mise à disposition de véhicules aux personnes en situation de précarité dans le cadre d'une insertion socioprofessionnelle

Enseignement secondaire, primaire

But pédagogique

Mise en œuvre d'actions pour favoriser le rapprochement école/entreprise

2.6.1.10 Autres

Permettre aux personnes du 3^{ème} âge de se retrouver pour se détendre dans leur passion préférée

Recueillir et faire adopter les chiens errants

Animation du quartier

Organisme de formation. Rassemblement des amateurs de petites mécaniques anciennes (boîtes à musique, horloges...).

Participer à la sauvegarde de métiers anciens en rapport avec les techniques de précision.

Maintenir les liens de camaraderie et de solidarité qui ont existé au cours de leur séjour

Réaliser des enquêtes sociales à la demande des tribunaux

Favoriser la création de coopératives scolaires et développement pédagogique coopératif

Danses de salon, sportives. Cours collectifs. Organisation de manifestations, spectacles et autres animations en rapport avec la danse

Promotion et développement de la maîtrise de l'énergie, des énergies renouvelables et la valorisation des déchets verts

Information, formation, conseil en architecture, urbanisme, environnement auprès du grand public, des particuliers, des collectivités, des professionnels.

Contribuer à mettre l'économie et l'argent au service de l'homme et de la planète

2.6.2 Autres actions pour contribuer au maintien ou au développement local de la zone rurale

Par une mise en réseau des acteurs

Animation sur le pays = journée du patrimoine coordonnée, débat, formations comptabilité

Mise en valeur du patrimoine

Education globale des enfants

Maintien et création d'emplois dans le secteur animation, sport, culture

Festivités rassemblant des personnes dans un rayon de 40km

Animation sportive dans le cadre du cyclisme

Animer les clubs ruraux pour aider les jeunes cyclistes

Pour la parité ville - campagne

Site VTT de la Fédération Française de Cyclisme qui apporte un tourisme sportif

Développement d'une activité économique liée à la pratique de la randonnée

Plébisciter et promouvoir les échecs dans les écoles voisines de mon village. Action faite en collaboration avec les chefs d'établissements primaires, secondaires et techniques.

2.7 TARN

2.7.1 Objet de l'association en clair classé par secteur d'activité

2.7.1.1 Caritatif et humanitaire

Distribution alimentaire aux plus démunis, "insertion" de personnes en difficulté à travers les chantiers d'insertion (jardin du cœur)

Aide au développement sanitaire, culturel et sportif au Bénin

Le maintien à domicile des personnes âgées handicapées et en difficulté

Aide aux personnes et familles en difficulté

Faire disparaître le racisme c'est-à-dire toutes discriminations, exclusions, restrictions ou préférences, injures, diffamations, provocations à la haine ou aux violences à l'encontre d'une personne en raison de leur appartenance à une nation, une "race" ou une religion déterminée.

Soutien aux anciens de la 1^{ère} armée et à leurs veuves

Réinsertion

Défense des intérêts des familles. Promotion des personnes et de la vie associative. Épanouissement des personnes.

2.7.1.2 Action sociale

Plateforme de services de prestations d'aide à domicile = prise en charge dépendance et handicaps de toute origine.

Contribuer au développement social du territoire : renforcer le lien social - œuvrer pour l'autonomie des personnes - favoriser l'égalité des chances hommes/femmes - encourager l'exercice de la citoyenneté.

Lieu d'accueil à vocation sociale - lieu de remobilisation par l'activité de publics en grande difficulté.

Insertion des personnes handicapées psychiques

La gestion du centre social intercantonal dans le cadre des orientations définies par la CNAF. L'étude des besoins, l'impulsion, l'animation, la coordination, le pilotage de toute action favorisant le développement local social.

Animation et coordination d'un réseau d'associations

Aide à domicile

Notre association a pour but de développer et d'ordonner toute action d'accueil, de prévention et de réinsertion sociale en s'appuyant sur la solidarité et les moyens spécifiques de ses membres, en direction des personnes en difficulté.

Diffuser la pensée laïque. Etablir un lien famille/école afin de permettre à celle-ci de remplir pleinement sa mission éducative et sociale; prolonger l'oeuvre scolaire.

L'ASAD s'engage à accompagner tout au long de leur vie les personnes et les familles mobilisant l'ensemble des possibilités existantes par un travail qualifié en partenariat et en réseau.

Services aux particuliers. Aide à domicile

Promouvoir la crémation, assistance aux familles. Assurer l'exécution des dispositions testamentaires de ses adhérents.

Service d'aide à domicile

Informier gratuitement les femmes et les familles dans les domaines du droit, de la santé, de la vie quotidienne et de l'emploi.

Elle a pour objet en particulier d'organiser l'accueil, l'hébergement, le suivi social et culturel des résidents du foyer Notre Dame ouvert aux jeunes entrés dans la vie active, aux étudiants

Insertion sociale et professionnelle

Accueil de demandeurs d'asile: accompagnement des réfugiés statutaires

Venir en aide aux familles de malades. Informations sur la maladie et la prise en charge du malade

Association d'aide à domicile

Le maintien à domicile des personnes âgées, retraitées, handicapées, famille par le biais de prestations d'auxiliaires de vie sociale, d'employée à domicile, de garde de jour ou de nuit...

Accueil et insertion

Venir en aide aux personnes âgées et aux familles dans les tâches ménagères

Venir en aide aux personnes retraitées qui se trouvent dans l'impossibilité d'effectuer les tâches ménagères de la vie courante.

Accompagnement social et professionnel de personnes en situation de précarité

Défense des intérêts des familles. Promotion des personnes et de la vie associative. Épanouissement des personnes.

Épanouissement des personnes. Promotion de la vie associative et du milieu de vie. Défense des intérêts des familles.

Association socioculturelle oeuvrant pour l'égalité des chances avec diverses actions d'insertion sociale et professionnelle, un accueil des jeunes et des familles.

Etre à l'écoute des enfants

Association pour le développement socioculturel, l'insertion et la citoyenneté par l'expression théâtrale. Créations, diffusions.

Accueillir, accompagner et former dans un parcours d'insertion.

L'association la Pouzaque poursuit un but d'éducation populaire, notamment au profit de publics défavorisés : information du public, accueil du public, promotion de l'éducation à l'environnement, éducation citoyenne.

Collecte J.P.A. (timbres) pour favoriser le départ en vacances d'enfants

Défense des intérêts des familles. Promotion des personnes et de la vie associative. Épanouissement des personnes.

Créée en juillet 1944, l'amicale réunit tous les anciens maquisards de 1944 inscrits sur les registres militaires du maquis. (464 inscrits)

Agir en faveur des intérêts moraux et sociaux de ceux qui sont dans l'armée. Promouvoir l'esprit de défense. Intervenir pour protéger la mémoire des morts en l'honneur des anciens militaires.

Centre d'écoute pour jeunes et leurs familles. Action de prévention des conduites addictives, de la violence et du racket.

Programme échange seringues.

Accueil écoute information, conseil, soutien, accompagnement, orientation des personnes de 60 ans et plus et de leur entourage dans les différents domaines de la vie quotidienne. Coordination des services à domicile pour favoriser le maintien et les actions de formation de prévention et d'éducation à la santé.

Prévenir et lutter contre les maltraitements envers les personnes âgées et/ou handicapées

Maintien et soutien à domicile de personnes âgées et/ou handicapées

Aider les talents locaux à se faire connaître en les associant en particulier à des manifestations sociales ou humanitaires

Club de randonnée pédestre des adhérents des MJC de Saix et de Viviers (section)

Développement et rencontre des sourds, assurer et favoriser la bonne fraternité entre les sourds, représenter les droits des sourds auprès des administrations publiques, préserver la culture des sourds, organiser des activités culturelles-sportives.

Promouvoir et développer toutes les initiatives visant à favoriser l'intégration des handicapés dans la vie sportive par la pratique de la voile

Dynamiser le village et sa commune, rassembler les familles en milieu rural et favoriser l'intergénération, avoir des activités de proximité

2.7.1.3 Santé

Lieu d'accueil, d'écoute, d'information et d'orientation des 12 - 25 ans

Randonner et découvrir l'environnement

Pratique de la gymnastique en salle

Pratique de la gymnastique volontaire

Pratique de l'athlétisme sous toutes ses formes. Organisation de manifestations sportives. Animations sportives

Soutenir, encourager et provoquer tous efforts et toutes initiatives tendant à développer la pratique de l'éducation physique et des sports

2.7.1.4 Culture

Revue littéraire de nouvelles francophones - concours de nouvelles

Promouvoir la philatélie, permettre les échanges et instruire les enfants.

Mise en valeur et diffusion de l'oeuvre du sculpteur André Abbal

Initiation au dessin, peinture, peinture sur soie, sculpture, poésie, théâtre aux enfants à partir de 5 ans et aux adultes.

Visites commentées de musées ou expositions

Apprentissage du chant choral. Exécution de concerts

Spectacles vivants. Ateliers enfants et adultes.

Promouvoir et développer des activités culturelles et artistiques sous toutes ses formes au niveau national et européen.

L'association fait connaître la culture africaine et aide à la promotion des artistes africains. Pour développer la solidarité internationale, elle s'appuie sur la solidarité locale et favorise la rencontre de publics divers et variés.

Recherche, sauvegarde et promotion du patrimoine archéologique. Sensibilisation du public à ce patrimoine par la médiation culturelle (tout public, scolaire)

Promouvoir l'art lyrique de la chanson française à travers un cycle pédagogique dispensé par un encadrement de professionnels en servant de tremplin à des jeunes artistes dont certains aujourd'hui, ont entamé une carrière nationale ou internationale.

Organisation de débats philosophiques

Amélioration de la prise en compte de l'environnement pour une meilleure réactivité (cognitivité)

Offrir à la population, aux jeunes comme aux adultes la possibilité de prendre conscience de leurs aptitudes, de développer leur personnalité et de les préparer à devenir les citoyens actifs et responsables d'une communauté vivante.

Éducation populaire

Épanouissement des personnes. Promotion de la vie associative et du milieu de vie. Défense des intérêts des familles.

Défense des intérêts des familles. Promotion des personnes et de la vie associative. Épanouissement des personnes.

Les missions de la lecture publique + apporter à tous les moyens de l'accès à la lecture, l'éducation, l'information. Liens avec les milieux scolaires.

Communication à travers toutes les nations par la langue esperanto. Donc enseignement de la langue et diverses rencontres nationales et internationales (congrès stages) correspondance, voyages sans frontière.

Etablir, maintenir et développer des liens entre ses membres pour le respect des droits et revendications morales et matérielles.

Témoigner vers la jeunesse à travers les conférences dans les lycées.

Sports : tennis. Tennis de table. Volley ball. Randonnées. Gymnastique volontaire. Patin à roulettes artistique. Culture : bridge. Peinture sur verre. Théâtre. Danses traditionnelles.

Culturelle à laquelle s'ajoute jeux de société et activité physique

Soutenir, encourager et provoquer tous efforts et toutes initiatives propres à développer la pratique des sports

Promouvoir la vie culturelle et sportive en milieu rural

Favoriser l'autonomie et l'épanouissement des personnes. Permettre à tous d'accéder à l'éducation, la culture et le sport.

Animation et développement culturel, sportif et des loisirs en milieu rural

Favoriser l'autonomie et l'épanouissement des personnes, de permettre à tous d'accéder à l'éducation et à la culture.

La MJC a pour vocation de favoriser l'autonomie et l'épanouissement des personnes. Permettre à tous d'accéder à l'éducation et à la culture. Elle contribue à la création et au maintien des liens sociaux dans la ville, le quartier ou le village

2.7.1.5 Sports

Gymnastique volontaire

Pratique de la moto et du vélo trial

Gymnastique entretien du corps

Gymnastique volontaire tous publics

Montagne - escalade

Randonnée pédestre

Rugby à XV

Arts martiaux.

Pratique du football

Pratique du karaté en loisirs et en compétition

Organisme décentralisé de l'UFOLEP : organiser et promouvoir toute activité sportive comme moyen d'éducation et de culture; susciter et organiser, donner à tous la possibilité de pratiquer : "une autre idée du sport" "sport pour tous"

Pratique du jeu de boule "pétanque"

Resserrer les liens entre les différentes générations et catégories sociales autour de pratiques sportives et éducatives. Football volley-ball gymnastique

Pratique du cyclotourisme

Initiation et approfondissement à un sport collectif

Pratique du tennis "loisir" et compétition

Le tir sportif carabine pistolet 10m air comprimé, petits et gros calibres en revolvers et pistolets 25m, pistolets 50m, carabine 50m et autres concours.

Pratique du basket-ball

Développer la pratique sportive cycliste et de loisir sur la commune desservie et ses environs. Participer à la vie culturelle et sportive de la commune par l'organisation de manifestations ouvertes à tous et à tous les niveaux de pratique

Développement des activités de plein air : canoë kayak et disciplines associées.

Garder une bonne condition physique. Préserver équilibre et neurones. Relations sociales; musculation. Etirement, gymnastique, danse. Jeux collectifs. Gymnastique rythmique et endurance. Optimiser les potentiels physiques. Préserver l'adaptation à l'environnement. Renforcer le lien social.

Des cours de gymnastique dans la convivialité et la bonne humeur

Initiation et pratique du badminton et du VTT

Enseigner le judo à des enfants de 4 à 17 ans et le jiu-jitsu et le self défense aux plus âgés

Mettre à disposition de tous les adhérents les moyens d'activités éducatives, sportives et récréatives

Gymnastique volontaire

Promotion développement et pratique du volley-ball

Gymnastique d'intérieur
 Initiation et pratique du jeu de basket-ball
 Pratique du cyclotourisme
 Pratique et enseignement du volley-ball
 Développement physique. Entraînement sportif. Projet éducatif. Initiation à l'athlétisme. Esprit d'équipe. Compétition
 Pétanque
 Sport collectif et compétition individuelle et de loisir
 Développement et pratique du handball
 Patinage artistique sur roulettes (patins quatre roues)
 Développement du taekwondo dans le Tarn
 Association sportive. Initie les adhérents au judo et au jiu-jitsu
 Faire pratiquer la gymnastique au plus grand nombre
 Notre association est un club de patinage artistique sur roulettes où nous apprenons cette discipline à des enfants et adultes.
 Nous avons aussi 13 compétiteurs à plusieurs niveaux.
 Organisation de randonnées cyclotouristiques et participation à toutes les activités de cyclotourisme
 L'objet de l'association est le sport (volley-ball). Equipe adultes mixtes féminines.
 Promouvoir et organiser la pratique du vol libre
 Education physique adulte enfant de trois à dix ans en salle + en piscine (aquagym adulte)
 Formation des jeunes à la pratique du cyclisme en compétition
 Pratique du tennis. Apprentissage, initiation, perfectionnement. Jeunes et adultes. Féminin et masculin. Loisir et compétition
 Formation des jeunes à la pratique du cyclisme
 Randonnée pédestre
 Actions dans les écoles du quartier ainsi que celles de la ville d'Albi pour sensibiliser les enfants à la pratique du judo.
 Sortir les enfants de la rue et canaliser la violence par la pratique du sport. Contribuer au mélange des générations par le maintien de la section des adultes.
 Maintien d'activité physique
 Développement personnel à travers l'apprentissage de l'aïkido.
 Promotion des activités physiques et sportives sous toutes leurs formes
 Enseignement et pratique du tennis
 Participer à la promotion du sport et plus particulièrement le VTT, par le biais de manifestations et de son école VTT
 Promouvoir le sport de haut niveau à Castres : favoriser l'insertion socioprofessionnelle des sportifs, mettre à la disposition des adhérents tous les moyens techniques et matériels.
 Pratique et promotion de la spéléologie. Pratique de l'escalade et du canyoning et des sports de montagne.
 Pratique du tennis (initiation, perfectionnement, compétition)
 Formation des jeunes pour la compétition. Le club est affilié à la Fédération Française de Cyclisme.
 Club de basket-ball
 Enseignement du tennis et pratique de la compétition du tennis
 Gymnastique volontaire
 Pratique de la gymnastique artistique masculine et féminine
 La pratique du tennis par les adultes et l'enseignement du tennis aux enfants
 Pratique du tennis et de toute activité s'y rattachant.
 Randonnée pédestre
 Enseignement tennis
 Handball
 Pratique du cyclisme sous toutes ses formes. Route / piste / VTT / trial / cyclo cross
 Pratique de la gymnastique
 Cyclotourisme. Ecole de VTT
 Pratique, apprentissage du basket-ball
 Actions dans les écoles du quartier ainsi que dans celle de la ville de Saint-Juery "Contrat Educatif Local" pour sensibiliser les enfants à la pratique du judo. Sortir les enfants de la rue, canaliser la violence par la pratique du sport. Contribuer au mélange des générations par le maintien de la section des adultes.
 Gymnastique
 Pratique du basket-ball
 Tir sportif
 Apprentissage et promotion du badminton
 Initiation. Compétition pour les enfants. Gymnastique d'entretien pour les adultes.

Sport santé

Découverte du sport aviron et pratique en compétition

Initiation et formation à la plongée sous-marine.

Encourager, développer et organiser dans le cadre de son territoire le cyclisme sous toutes ses formes en intégrant les fonctions sociales et éducatives de la pratique afin que le cyclisme soit un support de citoyenneté.

Promouvoir et développer la pratique de l'athlétisme en compétition ou en loisir. Et pour tous les âges (à partir de 8 ans)

Club de sport (pétanque) affilié à la Fédération Française de Pétanque.

Pratique du roller en loisir et en compétition

Gestionnaire d'équipements sportifs et organisation d'événements.

Pratique des sports terrestres et nautiques, de l'éducation physique et des activités de plein air.

Pratique du volley-ball

Gymnastique volontaire

Objet sportif

Pratique du tennis

Séances de gymnastique volontaire enfants, adultes et seniors.

Promotion du cyclotourisme

Pratique et promotion de la randonnée en montagne

Tennis

Association sportive pour le développement du tennis de table

Pratique du football

Club de tennis

Club de basket

Promotion des sports scolaires

Maintenir une école de tennis pour tous les enfants (notamment de 5 à 16 ans) dans un petit village.

Gymnastique

Apprentissage de la natation et activités nautiques ainsi qu'une activité de sauvetage et secourisme.

Gymnastique d'entretien : souplesse, musculation, rythme cardio-vasculaire et pulmonaire.

Grouper sur le plan départemental les associations de gymnastique affiliées à la Fédération. Provoquer une formation de nouvelles associations. Organiser et diriger une éducation par la pratique et formation cadres.

Enseigner la pratique du karaté sous toutes ses formes. Apporter quelques principes de vie aux pratiquants : le respect de soi et de l'autre, sincérité, loyauté, courage, sérénité, persévérance.

Nous proposons des cours de gymnastique et un entraînement de musculation.

Éducation dans le dressage des chiens.

Apprentissage et perfectionnement de la natation et du sauvetage nautique. Centre de formation agréé pour la préparation au brevet de secourisme, BNSSA, BEESAN, et pour le secourisme.

Pratique du cyclotourisme

Tir cibles 10, 25 et 50 mètres. Formation. Initiation. Entraînement. Compétition. Loisirs.

Favoriser la pratique du parapente et du cerf-volant

Permettre aux personnes de plus de 50 ans de pratiquer une gymnastique douce.

Club de rugby évoluant en fédération 1 école de rugby

Activité sportive

Pratique du basket-ball

Pratique du jeu de pétanque

Pratique du football

Tir à l'arc : initiation et compétition

Favoriser la culture et l'organisation des loisirs : pratique des sports, éducation artistique.

Pratiquer des activités de gymnastique (abdos fessiers / step)

Pratique du football

Initiation, perfectionnement, compétition, loisirs par le tennis

Développer la pratique du tennis

Entretien corporel

Initiation à la pratique du karaté et autres arts martiaux affinitaires

Pratique de la randonnée pédestre, balisage des chemins. Mise en valeur du patrimoine local

Tir sportif

Pratique du triathlon, du duathlon et de toutes les disciplines enchaînées associées

Développer le handball dans la commune d'Albi

Pratique du rugby à XV

Pratique du tennis

Association omnisports qui a pour but la pratique d'activités physiques et sportives, de loisirs, de compétitions ainsi que les formations en rapport avec les activités.

Gymnastique volontaire

Volley-ball + compétitions et loisirs

Activité physique et sportive pour adultes.

U.t.s compétition + randonnée cyclo sport route + randonnée.

Initiation et perfectionnement à la pratique de la moto

Initiation et perfectionnement à la pratique du karting

Pratique et formation au rugby à titre amateur

Education des enfants au rugby. L'association n'étant uniquement qu'une école de rugby

Gymnastique et musculation

Connaissance, pratique et développement de l'équitation

Permettre aux adhérents de pratiquer la gymnastique volontaire

Pratique du volley-ball féminin

Danse-gymnastique et mouvement du bâton

Pratique et développement du rugby à XV

Permettre l'initiation, le perfectionnement dans la pratique du tennis et favoriser la compétition.

Pratique du basket-ball

Club de judo et de jiu-jitsu

Club sportif : rugby à 15 école de rugby cadets juniors seniors

Association sportive d'athlétisme

La pratique du tir à la cible. Loisirs et compétition

Proposer des activités de pleine nature

Pratique avion moteur. Ecole de pilotage

Pratiquer et encourager le développement du tourisme à bicyclette

Participer à l'épanouissement de la personne handicapée par la pratique sportive et les loisirs : intégration socialisation amélioration de la santé ... Par le biais d'entraînements et de rencontres sportives, de programmations de séjours, et d'animations sur les périodes de vacances.

Initiation à la pratique du ski alpin

Le développement de la randonnée pédestre dans le département du Tarn à travers des animations, des formations, des opérations de communication, des opérations de balisage, des aides aux porteurs de projet.

2.7.1.6 Chasse et pêche

Donner à nos sociétaires la possibilité de satisfaire leur passion en gérant les espaces chassables

Loisirs sports pêche.

Animation collective jeunesse. Loisirs éducatifs. Médiation sociale.

2.7.1.7 Loisirs et éducation populaire

Elaborer, organiser et mettre en place des activités de loisirs éducatifs pour les enfants de 3 à 14 ans

Activité enfance et jeunesse, centre de vacances, centre de loisirs sans hébergement, centre de loisirs associés à l'école. Stages de formation - classes transplantées.

Rencontre de personnes âgées seules et isolées. Repas, distractions, voyages.

Gérer un centre social conformément aux textes CNAF en vigueur. Assurer des fonctions d'accueil, de gestion, de service, d'information, de mise en réseau, et de coordination d'activités, d'urgence de projets...

Promouvoir le sport mécanique sur circuit terre fermé à la circulation. Organisation de compétitions interrégionales.

Licencier tous les joueurs et joueuses dans notre village natal

Prêt de jeux et de jouets. Favoriser la découverte du jeu ainsi que l'importance au jeu dans la relation parent/enfant

Proposer des cours de remise en forme; en milieu rural afin de s'épanouir et de se sentir bien.

Animer le village

Coordination d'associations de jeunesse et d'éducation populaire chargée de promouvoir les vacances collectives et d'aider les enfants à partir en vacances.

Sensibilisation à l'environnement. Découverte de la nature

La MJC a pour vocation de favoriser l'autonomie et l'épanouissement des personnes, de permettre à tous d'accéder à l'éducation et à la culture afin que chacun participe à la construction d'une société plus socialiste
 Education complémentaire de la famille et de l'école fondée sur la vie de groupe et l'éducation par l'action
 La randonnée pédestre et toutes les activités annexes. L'organisation et/ou la participation à des manifestations consacrées à la randonnée pédestre.
 Organisation de séjours d'enfants
 Pratique du cyclotourisme familial
 Développement de l'accueil éducatif des enfants et des jeunes.
 Gérer les loisirs pour les 3-12 ans
 Organisation d'activités éducatives auprès des enfants et des jeunes (centre de loisirs associés à l'école, centre de loisirs sans hébergement)
 Développer le centre de loisirs et le CCAS
 Accueil de colonies de vacances, de classes transplantées, de groupes divers, randonneurs, rassemblements familiaux etc....
 Cantines scolaires. Repas pour partager avec personnes âgées.
 Développer et proposer des activités de loisirs éducatifs, sociales et culturelles dans tous les temps périscolaires, mercredi et vacances.
 Accueil d'enfants de 3 à 12 ans sur les mercredi et vacances scolaires.
 Mouvement de scoutisme laïque, les éclaireurs et éclaireuses de France proposent des activités pour enfants, jeunes et adultes inscrits dans un projet éducatif fort : démocratie, ouverture, solidarité, citoyenneté.
 S'impliquer dans la vie scolaire en participant à la mise en œuvre de divers projets de l'école ou extrascolaire, dont l'intérêt principal est l'enfant.
 Scoutisme laïc
 Regrouper les associations laïques du département. Permettre l'accès au plus grand nombre aux loisirs sportifs et culturels.
 Promotion des personnes et du lieu de vie. Défense des intérêts des familles. Épanouissement des personnes
 Défense des intérêts des familles. Promotion des personnes et de la vie associative. Épanouissement des personnes
 La MJC a pour vocation de favoriser l'autonomie et l'épanouissement des personnes, de permettre à tous d'accéder à l'éducation et à la culture, afin que chacun participe à la construction d'une société plus solidaire.
 Promotion activités pleine nature - randonnée pédestre
 Organiser des loisirs et des activités sportives et culturelles pour le personnel de la DDJS, actifs ou retraités, et leurs conjoints et enfants.
 Fédération de parents d'élèves
 Proposer à nos adhérents en priorité mais aussi aux amateurs extérieurs (surtout en été) des randonnées pédestres à la journée, demi-journée ou sur plusieurs jours dans un esprit de loisirs et découverte
 Maison des jeunes et de la culture
 Rendre accessible aux enfants adolescents et adultes de tous niveaux sous forme de prêt à domicile ou sur place un nombre important de jouets et de jeux enrichissants
 Centre de loisirs sans hébergement
 Défense des intérêts des familles. Promotion des personnes et de la vie associative. Épanouissement des personnes.
 Épanouissement des personnes. Promotion de la vie associative et du milieu de vie. Défense des intérêts des familles.
 Mouvement géré et animé par des jeunes ruraux de 15 à 30 ans qui se réunissent en équipe, mènent des projets et des actions, dynamisent le milieu rural.
 Accompagnement à la scolarité pour les élèves issus de toutes communautés du CP à la seconde incluse. Permettre aux enfants et adolescents de connaître l'histoire des anciens combattants issus des anciennes colonies.
 Animation du milieu rural. Développement social

2.7.1.8 Opinion, défense des causes, des droits, des intérêts

Les "cercles Condorcet" participent à une dynamique qui veut rendre vivante et continue la démocratie par la compréhension du monde contemporain. Ils donnent à agir dans l'espace public. Ils défendent la laïcité dans la république.
 Promotion du développement durable, en particulier des énergies renouvelables; développement territorial.

2.7.1.9 Education, formation, insertion

Education spéciale pour enfants et adolescents handicapés - déficients légers - moyens
 Héberger, nourrir, éduquer, sociabiliser les jeunes travailleurs de 16 à 30 ans.
 L'association favorise et complète l'action de l'enseignement public. Elle participe à l'éducation et à la formation des enfants, adolescents et adultes.

Education - formation - sensibilisation et production d'outils pédagogiques. Création d'événementiels dans les domaines de l'environnement. Insertion par l'environnement. Conseil + expertise. Animations territoriales

2.7.1.10 Défense des intérêts économiques et développement local

Centre agroalimentaire tarnais au service des entreprises agroalimentaires du département, appui à la distribution et conseil. Défense des intérêts des coopératives d'utilisation de matériels agricoles du Tarn. Promotion et développement des CUMA.

2.7.1.11 Autres

Association des marins et des marins anciens combattants de Mazamet. Elle a pour but le devoir de mémoire de ses disparus et de guider les jeunes sur les carrières de la marine et de l'armée en général.

Randonnées pédestres

Gestion d'activités d'insertion sociale et professionnelle.

Défense des intérêts des familles. Promotion des personnes et de la vie associative. Épanouissement des personnes.

Club de tir loisirs

Organiser des manifestations (lotos - fêtes) pour avoir des bénéficiaires qui vont servir à acheter du matériel (ordinateurs, photocopieuses, vélos, ballons...), et des fournitures pour les enfants de l'école.

Contribuer à la sauvegarde du bien-être humain au travers de la protection et de la conservation des espaces ressources milieux et habitats naturels des espèces animales et végétales, de la biodiversité et des équilibres fondamentaux de la biosphère, de l'eau, de l'air, des sols et sous-sols, des sites et des paysages, de l'aménagement du territoire, du cadre de vie aussi bien urbain que rural et dans une perspective de développement durable et d'utilisation maximale des énergies renouvelables, de contribuer à lutter contre toutes les formes de pollutions et de nuisances pesant sur la santé publique.

Assurer la pérennité de notre mouvement et la transmission de nos valeurs patriotiques, en maintenant au service de la paix l'esprit basé sur l'abnégation et le sacrifice.

Education pour la santé

Apprendre. Comprendre. Mémoire. Et ne pas oublier.

Regroupement d'anciens prisonniers de guerre déportés au camp de Rawa-Ruska en Ukraine. Devoir de mémoire.

Tir

Seconder les enseignants en organisant le loto, la fête de Noël et le repas de fin d'année. Organiser avec des intervenants le sport après l'école pour les enfants.

Etude, conservation et sensibilisation sur le patrimoine naturel

Informers les jeunes dans tous les domaines de la vie quotidienne au moyen de supports d'information adaptés. Proposer des services utiles tels que "jobs" et logements

Gestion des locaux des organismes adhérents. Mise à disposition de tous les moyens visant à satisfaire au bon fonctionnement des organismes adhérents.

Prévenir les troubles psychologiques précoces - soutenir la fonction parentale et le lien parents-enfants

Aide à domicile auprès des personnes retraitées, handicapées et familles.

Favoriser la réinsertion sociale et économique et l'amélioration de la qualité de vie au quotidien et au long cours des personnes handicapées psychiques

Gérer des animations afin de favoriser l'entente inter-génération et créer une dynamique dans le monde rural.

Épanouissement des personnes. Promotion de la vie associative et du milieu de vie. Défense des intérêts des familles

Maintenir entre ses membres les aspirations, l'esprit de fraternité de la résistance. Exalter le rôle de la résistance. Témoigner.

Débats et conférences dans les établissements scolaires.

Favoriser la pratique du tourisme équestre dans le Tarn

Défendre les droits des anciens combattants et leur venir en aide ainsi qu'à leurs veuves. Défendre le devoir de mémoire.

Ouvrir au développement de la randonnée pédestre et participer à l'entretien des sentiers pour la découverte de petit patrimoine local, de sa faune et de sa flore.

2.7.2 Autres actions pour contribuer au maintien ou au développement local de la zone rurale

Par une mise en réseau des acteurs

Animation sur le pays = journée du patrimoine coordonnée, débat, formations comptabilité.

Mise en valeur du patrimoine

Education globale des enfants.

*Maintien et création d'emplois dans le secteur animation, sport, culturel.
Festivités rassemblant des personnes dans un rayon de 40km
Animation sportive dans le cadre du cyclisme
Animer les clubs ruraux pour aider les jeunes cyclistes
Pour la parité ville - campagne.
Site VTT de la Fédération Française de Cyclisme apporte un tourisme sportif.
Développement d'une activité économique liée à la pratique de la randonnée
Plébisciter et promouvoir les échecs dans les écoles voisines de mon village. Action faite en collaboration avec les chefs d'établissements primaires, secondaires et techniques.*

2.7.3 Autres commentaires

*Besoin de faire de la publicité
Nous continuons à bénéficier de l'hébergement qui était consenti à l'association nationale avant sa dissolution ainsi que de bonnes relations que nous entretenons avec les autorités départementales ou locales.
Aide à l'entretien et visite de l'exposition permanente.
Tout va bien
Les éléments de la question précédente sont appréciés mais non indispensables
Nous avons confondu Assedic régime général et Assedic garp parce que nous employons uniquement des intermittents du spectacle vivant. Ils doivent avoir une appellation différente pour que nous sachions qui nous payerons exactement. Nous souhaiterions que toutes les échéances de paiement soient ensemble à la même fréquence. Signé par la présidente.
Etre informé des aides publiques que l'association peut demander ou auxquelles elle a droit
Dans la dernière rubrique ajout de la case : augmenter le nombre d'adhérents et rajeunir les membres.
Autre réponse pour la question précédente : respect des engagements des décideurs municipaux.
Nous refusons des licenciés car nous manquons de structures pour les accueillir. Il nous faudrait davantage de financements pour pouvoir couvrir des courts.
Pouvoir employer un salarié qualifié pour quelques heures ou une mission ponctuelle sans que ce soit si compliqué !
Les sept premiers éléments de la question précédente sont faits par le Comité Départemental de la Randonnée Pédestre. La dernière question est faite par la mairie pour les réunions uniquement.
Voir documents joints.
Les plus jeunes ont plus de 86 ans. L'âge moyen est 90 ans. Ils ne voudraient surtout pas que les jeunes oublient ce qu'ils ont enduré et que cela ne se reproduise : d'où leur devoir de mémoire auprès d'eux.*

2.8 TARN-ET-GARONNE

2.8.1 Objet de l'association en clair classé par secteur d'activité

2.8.1.1 Caritatif et humanitaire

*Aider les associations caritatives de notre région
Aide alimentaire, vêtements, dons financiers, formation
Samu social / alimentaire / DDJS / administratif / comptabilité / prison / éducation nutritive / organisation de manifestation
Combattre la faim dans le monde. Secours de première urgence aux populations sinistrées.
Aide alimentaire. Alphabétisation
Rencontres entre amis (loto et cartes). 2 voyages par an d'une journée
Développer des lieux d'entraide avec un village du Sénégal. Domaines concernés : éducation, santé, agriculture ... Vie quotidienne.
Secours alimentaire et secours financiers
Aide alimentaire. Vêtements. Écoute
Auxiliaire des pouvoirs publics, nous participons à la demande des actions de longue durée (en opposition à l'urgence sociale) secourisme aides alimentaires.*

Humanitaire - action sociale : aide aux personnes les plus démunies. Secourisme : aider, secourir, former, préparer, informer.

2.8.1.2 Action sociale

Réunir, aider, animer les anciens du village

Divertir et venir en aide aux personnes dont l'âge va de 60 à 90 ans.

Combattre la solitude des personnes âgées en milieu rural.

Gestion centres de loisirs sans hébergement et centres de loisirs associés à l'école (animation socio - culturelle).

Rassembler toutes les personnes physiques ou morales désireuses d'aider à la lutte contre le cancer : provoquer, favoriser et coordonner toutes les initiatives privées tendant à développer la lutte contre le cancer, aider les malades atteints de cancer.

Accueillir, éduquer, soigner et rechercher en permanence l'autonomie optimale de 321 personnes orientées par la CDAPH et les accueillir dans nos différentes structures.

S'assurer toutes activités d'accompagnement, d'assistance, de médiation auprès de personnes isolées, en difficulté ou subissant une discrimination liée au sexe, à la culture, la religion, ou l'âge, en particulier auprès des familles maghrébines, des femmes

Rompre avec la solitude des personnes handicapées, âgées et isolées

Promouvoir la qualité de vie rurale et culturelle

Maintenir ou favoriser le lien entre l'école et les familles en organisant un certain nombre d'activités au bénéfice des enfants scolarisés.

Loisirs des retraités

A titre gratuit, mise à disposition du public des informations utiles dans les domaines juridique – professionnel – économique – social et familial

Défense des intérêts matériels et moraux des anciens mobilisés d'Algérie, de Tunisie et du Maroc. L'action et la propagande pour le maintien de la paix

La FNATH rassemble et défend les personnes victimes d'un accident d'ordre maladie ou d'un handicap. Elle guide au quotidien les personnes accidentées, handicapées dans leurs démarches et assurent la défense de leurs droits.

2.8.1.3 Santé

Soins à domicile prodigués par des aides soignantes à domicile.

L'objet de l'association est d'organiser un voyage de fin d'études pour notre promotion d'école d'infirmières. Le voyage sera réalisé en juin 2007

Promotion du chant choral

2.8.1.4 Culture

Vulgariser les mathématiques

Sauvegarde du patrimoine. Peinture murale du 17^{ème} siècle

Favoriser la vie culturelle dans la commune par l'organisation d'animations ponctuelles (une par mois); participer à la vie locale, aide au développement de la lecture publique, en collaboration avec les deux bibliothécaires municipales.

Promotion des musiques alternatives

L'association apporte à ses adhérents une connaissance en informatique général par des initiations ponctuelles ainsi que du jeu en réseau pour les jeunes

Organiser des manifestations autour du livre et de l'écriture. Animer des actions culturelles, développer les arts, recenser et valoriser le patrimoine de Castelmayran et de ses environs.

Développer le goût de la lecture et de la culture

Activités culturelles ou animations

Promotion de la créativité en milieu rural. Développement des arts. Exposition annuelle de tous les artistes et artisans de la commune.

Organisation de randonnées pédestres hebdomadaires.

Passion et goût pour le théâtre, pour les amis et acteurs de l'association. Créer des lieux avec d'autres associations.

Organisation du festival de la gastronomie cérébrale

Foires à thème, exposition, peinture, artisanat

Atelier de gravure et du livre, animations. Atelier d'insertion par l'activité économique.

Exposition, culture, loisirs, arts et traditions

Accueil, information, promotion, développement touristique.

Former à la responsabilité, au civisme, à l'autonomie, par la pratique d'activités physiques sportives, activités socioculturelles et scientifiques dans le cadre d'un fonctionnement démocratique.

Organiser et promouvoir diverses activités manuelles, éducatives, sportives, culturelles et sociales.

La MJC a pour vocation de favoriser l'autonomie et l'épanouissement des personnes, de permettre à tous d'accéder à l'éducation et à la culture, afin que chacun participe à la construction d'une société plus solidaire.
Association à vocation sportive et culturelle. Vocation de favoriser l'autonomie et l'épanouissement des personnes, de permettre à tous d'accéder à l'éducation et à la culture.

2.8.1.5 Sports

Pratique du tennis et apprentissage

Pétanque

Association de danse jazz et cours de step

Randonnée pédestre, montagne, milieu enneigé

Unité légère motorisée de loisirs

Promouvoir l'activité squash au sein de la communauté de communes

Jeu de boule comité départemental

Pratique du sport en général

Cyclotourisme

Pratique du karaté, initiation.

Pratique du basket-ball en compétition et loisirs.

Initiation et pratique du football.

Pratique du rugby

Pratique du rugby à XV masculin. Ecole de rugby et équipe senior.

Club sportif participant aux différentes compétitions départementales officielles.

Animer au sein du village, le sport football à toutes personnes, en plaisir et convivialité.

Pratique du football.

Faire découvrir le tai-zi quan et ses dérivés culturels, artistiques et sportifs.

Faire pratiquer le premier sport olympique aux jeunes

Club de pétanque

Représente la pétanque dans la région et autres départements. Représente la ville de Moissac

Mettre à la disposition des jeunes et des adultes des activités sportives afin de contribuer à l'épanouissement de la personnalité de chacun et d'entretenir entre tous un climat de confiance.

Apprendre à jouer au tennis, que l'on ait 5 ans ou 60 ans

Faire du sport. Avoir la maîtrise de soi-même

Favoriser des rencontres. Promouvoir le jeu de boules. Organiser des compétitions. Maintenir un esprit convivial

Initier et pratiquer le karaté.

Initiation à la pétanque "jeu de boules"

Education école de football et pratique du football jeunes et seniors d'après le règlement de la Fédération Française de Football.

Permettre aux personnes retraitées de marcher et faire de la gymnastique en groupe, toutes les semaines se retrouver.

Volley-ball entraînement + compétition UFOLEP.

Pratique de la lutte en loisirs et en compétition. Animation et remise en forme (gym et musculation)

Pratique du cyclisme en randonnée ou en compétition

Pratiquer le volley-ball

Randonnée pédestre. Sorties dimanche et samedi. Week-end montagne. Participe à la Fédération Française de Randonnée Occitane (Midi-Pyrénées)

Pratiques multi sports et en particulier du volley-ball

Organisation de courses cyclistes

Pratique du basket-ball

Tennis loisirs - tennis compétition - école de tennis

Promouvoir la pratique de la pétanque et du jeu provençal

Ecole de football

Garder une bonne condition physique. Préserver l'équilibre et la mémoire. Avoir des relations sociales. Etre bien dans sa tête et dans son corps.

Gymnastique d'entretien, step, danses folkloriques, pour les adultes et gymnastique pour les enfants.

Pratique du basket-ball

Pratique de l'aïkido

Regrouper les possesseurs de motocyclettes, side-car, cycles, de reprendre le goût des sports mécaniques en favorisant le développement sur le plan social.

Prolonger l'oeuvre éducative des écoles de Réalville, d'organiser toutes activités sportives culturelles, fêtes, voyages et d'acquérir du matériel.

Mettre à la disposition des jeunes et des adultes des activités sportives afin de contribuer à l'épanouissement de la personnalité et d'entretenir entre tous un climat de confiance.

Gymnastique

Maintenir une activité sportive sur la commune.

Pousser le plus de gens possible vers le cyclisme de compétition (tous niveaux et tous âges)

Pratique du football

Club de football

Développer l'activité ULM

Loisirs. Gymnastique aquatique. Aquaphobie. Perfectionnement adulte. Sauvetage sportif. Perfectionnement. Niveau 1 et 2.

Compétition. Formations secourisme (FPS- FCPSAM - DSA) + sauvetage (BSB - BNSSA)

Association de pêche. Ecole de pêche (1985) compétition clubs.

Enseigner la pratique du football aux plus jeunes, encadrer et développer ce sport auprès des autres catégories.

Promouvoir, encourager, développer, initier aux différentes activités culturelles et de loisirs. Musique – chant – théâtre – danses (classique – espagnole – hip-hop – modern jazz)

Initiation au cyclisme (VTT - randonnées - courses) activités périscolaires – vacances - toute l'année. Organisation de courses. Encadrement des jeunes.

2.8.1.6 Chasse et pêche

Pêche et protection du milieu aquatique

Pêche de loisirs

Chasse

Gestion de la chasse sous toutes ses formes

Entretien des chemins de la commune. Mettre des clôtures électriques. Piéger les animaux nuisibles. Effectuer le plan de chasse du gros gibier qui nous a été attribué.

Faire connaître la pêche de la carpe aux jeunes et moins jeunes

Association communale de chasse agréée qui gère le patrimoine cynégétique de la faune et de la flore. Repeuplement du petit gibier (lièvres, perdrix, faisans).

Favorise la pêche sur Tarn et nos petits cours d'eau. Effectuer des concours de pêche pour les jeunes et moins jeunes.

Alevinage. Entretien des ruisseaux et cours d'eau...

Chasse de gibier, régulation des nuisibles, équilibre de la nature

Plaisir de la chasse. La nature. Le calme. La marche. Voir des agriculteurs, parler.

Organisation de la chasse banale. Défense de l'environnement et de la faune sauvage.

Association agréée pour la pêche et la protection du milieu aquatique.

Développer la pêche au coup, créer l'école de pêche, défense de la pêche; protection de la faune et de la flore, de l'environnement aquatique. Initiation aux connaissances, formes et techniques de pêche.

Permettre la pratique de la pêche tout en étant les sentinelles du bon état du milieu aquatique

Relais de la fédération, information et animation

Association communale de chasse

Association communale de chasse agréée. Gestion de la chasse et de la faune sauvage.

Réduire les dégâts aux cultures. Réguler la faune sauvage, les plans de chasse obligatoire : exemple chevreuils.

2.8.1.7 Loisirs et éducation populaire

Rencontres entre personnes du 3^{ème} âge

Centre de loisirs pour enfants de 4 à 14 ans

Loisirs créatifs

Accueil des enfants en centre de loisirs.

Organisation de fêtes foraines, bals, réveillons, vide grenier...

Organisation de loisirs socio - éducatifs en direction de la petite enfance et de l'adolescence.

Echange autour de repas de quartier, découverte de groupes musicaux.

Fédération des aînés ruraux. Les personnes du 3^{ème} âge se groupent pour mieux se connaître, s'entraider, et organiser des distractions

Organisation des fêtes dans le village

Activité de théâtre amateur et plus particulièrement de théâtre occitan

Rassembler le plus de personnes en âge de la retraite afin de profiter au maximum du temps de loisirs. Animations. Activités diverses.

Rassemblement des aînés ruraux de la commune pour plus d'amitié et de convivialité dans le cadre de la Fédération Départementale des Aînés Ruraux.

Accueillir les étrangers s'installant dans la région et faciliter leur intégration par la mise en relation avec les Français en organisant des ateliers de langues, des loisirs culturels, des randonnées, visites et voyages.

Grouper, distraire, divertir les personnes âgées.

Mettre à la disposition des jeunes de l'information et des services

Rassemblement des personnes âgées. Lutter contre l'isolement, vivre amicalement ensemble pour participer à des activités diverses.

Coordination des associations laïques de vacances et de loisirs des enfants et des adolescents.

Permettre de resserrer les liens entre les femmes du village, de se connaître, de s'aider si besoin est. Donner à toutes l'accès à des spectacles, des sorties, des voyages.

Gymnastique d'entretien

Animation touristique et culturelle

Organisation de séjours de colonies de vacances, d'accueil de groupes sportifs ou autres. Organisation de séjours éducatifs et de classes transplantées.

Office de tourisme (accueil de touristes, échanges culturels etc.)

Distractions pour les habitants de la commune

2.8.1.8 Opinion, défense des causes, des droits, des intérêts

Association de parents d'élèves qui défendent les intérêts des familles à travers les conseils d'administration et les conseils d'école

Solidarité internationale. Défense des droits de l'homme. Lutte contre l'impunité

Etudier et réaliser sous toutes formes la solidarité, venir en aide matérielle ou morale à tous ses adhérents.

2.8.1.9 Education, formation, insertion

Gestion des finances du collège

2.8.1.10 Défense des intérêts économiques et développement local

Coopérative d'utilisation du matériel agricole

Développer et promouvoir la région en organisant une exposition artisanale de produits régionaux. Augmenter son rayonnement en organisant une foire de l'occasion et une exposition culturelle

Foire de printemps (vente de fleurs, plantes - fin avril), foire de la châtaigne (animation. Promouvoir le produit)

Défendre le patrimoine et s'opposer à un projet de nouvel aéroport

2.8.1.11 Autres

Amicale 3^{ème} âge

Peinture sur tissu - sur bois - sur verre et porcelaine

Animations du village

Comités des fêtes.

Ateliers de peinture sur soie, verre et porcelaine

Contacts humains, lectures, repas, excursions ...

Animation

Organise des soirées telles que carnaval, conférences. Rencontres entre les habitants du village. Organise des randonnées pédestres, des sorties à thèmes.

Organiser des rencontres (goûters, sorties, repas, voyages) aux jeux de société.

Réseau collectif d'irrigation, il dessert 118 ha irrigués pour une surface équipée de 320 ha. Le réseau alimente depuis une retenue collinaire de 210 000 mètres cube. Il dessert 12 exploitations

Association des parents d'élèves du collège Saint-Joseph.

Rassembler les anciens combattants. Participer aux célébrations patriotiques et cultiver le culte de la mémoire dans le village de Labastide Saint-Pierre.

Amicale des AEVG

Loisirs. Sorties jeux en fonction de l'âge

Animation autour des artisans et commerçants

Assurer l'animation de la commune mais aussi offrir à chacun un moyen d'expression et de promotion collective et personnelle.

Faire perdurer le plus longtemps possible le souvenir de nos anciens conflits.

Restauration, animation des orgues de l'église Notre-Dame de Beaumont de Lomagne. Concert de musique sacrée dans l'église.

Proposer des manifestations afin de recueillir des fonds pour aider l'école à l'achat de matériel pédagogique et participer financièrement aux voyages de fin d'année.

Animation du village

Pratique de la danse espagnole (sévillane/flamenco) en loisirs

L'office de tourisme a pour but d'étudier et de réaliser les mesures tendant à accroître l'activité touristique; il peut être autorisé à commercialiser des prestataires de services touristiques.

Créer des manifestations. Animer la commune grâce à des soirées ou journées distractives

Animation musicale. Représentation du terroir des communes.

Créer des animations pour maintenir le lien entre les habitants (fêtes, lotos, repas, concerts...)

Rapprochement des peuples au sein de l'Europe par des échanges.

Préserver et améliorer l'état de santé des chats errants et domestiques dans les villages ruraux par les campagnes de stérilisation des chats libres, l'aide financière avec progression par la stérilisation de leurs chats et placement des chats abandonnés.

Club du 3^{ème} âge.

Réunir les aînés de la commune pour des jeux, voyages, repas.

Venir en aide au centre de loisirs de la commune.

Loisirs des personnes du 3^{ème} âge.

Enseignement formation musicale et instrumentale

Regroupement des anciens combattants de la commune

2.8.2 Autres actions pour contribuer au maintien ou au développement local de la zone rurale

Par une mise en réseau des acteurs

Animation sur le pays = journée du patrimoine coordonnée, débat, formations comptabilité.

Mise en valeur du patrimoine

Education globale des enfants.

Maintien et création d'emplois dans le secteur animation, sport, culturel.

Festivités rassemblant des personnes dans un rayon de 40km

Animation sportive dans le cadre du cyclisme

Animer les clubs ruraux pour aider les jeunes cyclistes

Pour la parité ville - campagne.

Site VTT Fédération Française de Cyclisme apporte un tourisme sportif.

Développement d'une activité économique liée à la pratique de la randonnée

Plébisciter et promouvoir les échecs dans les écoles voisines de mon village. Action faite en collaboration avec les chefs d'établissements primaires, secondaires et techniques.

2.8.3 Autres commentaires

Il est impératif de maintenir ce climat social chez les personnes âgées, isolées dans le milieu rural. Il est très difficile de motiver des bénévoles pour l'encadrement.

Enormes difficultés de financement ! Restrictions des aides publiques.

Un renforcement des aides publiques : 1 000 euros de subventions sur 18 000 euros de charges dont la moitié est destinée à l'emploi d'une salariée (ex C.E.S.) que nous n'avons pas voulu licencier en fin de contrat aidé (femme de plus de 50 ans)

Aide publique qui dépasse les 90 euros que nous percevons ! (Subvention municipale)

Stop à la complication des lois venant de l'Europe. Nous sommes bénévoles, pas juristes. Manque d'intérêt de la fédération pour les petites associations.

La création d'un statut reconnu du bénévole

Lorsqu'il y a des salariés dans une association (dans notre cas, 8 à temps partiel) l'association doit être gérée comme une entreprise. Le bénévolat est insuffisant, il faut être professionnel par rapport aux responsabilités.

INDEX DES TABLEAUX DES ANNEXES

<i>Tableau 1. Nombre de réponses à l'enquête par département</i>	<i>4</i>
<i>Tableau 2. Les milieux d'intervention</i>	<i>5</i>
<i>Tableau 3. Le milieu d'intervention</i>	<i>6</i>
<i>Tableau 4. Territoire d'intervention.....</i>	<i>7</i>
<i>Tableau 5. Les adhérents selon les milieux d'interventions</i>	<i>8</i>
<i>Tableau 6. Les bénévoles selon les milieux d'interventions</i>	<i>8</i>
<i>Tableau 7. Les salariés selon les milieux d'interventions</i>	<i>9</i>
<i>Tableau 8. Les salariés d'encadrement selon les milieux d'interventions</i>	<i>9</i>
<i>Tableau 9. Répartition des associations selon la taille du budget annuel de fonctionnement (en euros) et selon les milieux d'intervention</i>	<i>10</i>
<i>Tableau 10. Répartition des associations selon la taille du budget annuel de l'association, par département.....</i>	<i>11</i>
<i>Tableau 11. Ressource la plus importante</i>	<i>11</i>
<i>Tableau 12. Appartenance à un réseau par département.....</i>	<i>12</i>
<i>Tableau 13. Répartition des associations répondantes selon le secteur d'activité.....</i>	<i>13</i>
<i>Tableau 14. Populations ciblées des associations par département</i>	<i>14</i>
<i>Tableau 15. Incidence de la présence des associations sur le milieu rural.....</i>	<i>15</i>
<i>Tableau 16. Proposition unique d'action de renforcement de la viabilité de l'association</i>	<i>16</i>
<i>Tableau 17. Proposition unique d'action de renforcement de la viabilité de l'association, par département</i>	<i>17</i>
<i>Tableau 18. Ensemble des propositions d'actions faites par les associations</i>	<i>18</i>
<i>Tableau 19. Comparaison des propositions d'actions uniques et multiples faites par les associations</i>	<i>19</i>